

Le affrancature della Luogotenenza con la Democratica

Premessa

Collezionando e studiando questo periodo occorre astrarsi dalla bellezza cromatica, validità d'incisione e informazione-messaggio che possono dare i francobolli; infatti spesso sono stati definiti "brutti". È necessario al contrario saper vedere, nella loro apparente "povertà", il reale valore storico-postale.

Notizie storico-postali

Il 4 giugno 1944 Re Vittorio Emanuele III nomina il figlio Umberto II Luogotenente del Regno d'Italia e tale periodo durerà fino al 8 maggio 1946. Dal giorno successivo e fino al 12 giugno l'Italia sarà sotto la reggenza di Umberto II che il 13 giugno si vedrà costretto a partire per l'esilio, dopo la proclamazione della Repubblica Italiana, per effetto del famoso referendum.

Tra i pochi francobolli emessi nel periodo, dal 4 giugno 1944 al 13 giugno 1946, spiccano quelli della serie ordinaria detta **Imperiale**, emessa per la prima volta nel 1929. Fu stampata in due sedi diverse: *Roma* dall'ottobre 1944 e *Novara* dal maggio 1945.

Piano di studio

Per semplice comodità si userà il criterio del valore nominale dei francobolli partendo dal più basso ossia dal 10 centesimi fino all'alto valore da 10 lire, includendo l'espresso da 5 lire e i due francobolli di Posta Pneumatica.

Di particolare interesse è la commistione di questi francobolli con i vari francobolli della R.S.I.

È necessario notare che alcuni valori emessi dalla sede di Roma sono simili a quelli emessi dalla sede di Novara. Il 10 e 20 centesimi, il francobollo da 1, 2 e 10 lire. Di volta in volta saranno enunciate schematicamente le differenze identificative (G. Cannata) senza andare oltre perché materia non strettamente legata allo studio storico-postale. Analogamente non si farà menzione della presenza o assenza della filigrana, mentre si allegheranno le cartine d'Italia con la diffusione sul territorio nazionale del francobollo realizzate dal caro amico Giancarlo Magnoni, grande cultore e studioso del periodo, a cui va uno mio sentito e particolare ringraziamento.



A: serie Imperiale - Roma

10 centesimi

Roma



- Stampa quasi sbavata;
- "Cent.", con la "C" che abbraccia le altre lettere, unendosi alla "N";
- Puntino equidistante dalla "T" e la "I" di "Italiane";
- "10", stampa molto grossolana.

Novara



- Stampa leggermente più chiara;
- "Cent." lettere più sottili, la "C", abbraccia le altre lettere, ma senza toccarle;
- Puntino, più vicino alla "T" di "Cent."
- "10", stampa meno grossolana.

Si tratta sicuramente del francobollo più infrequente su documento postale. Data la poca reperibilità diventa anche difficile individuarne le zone di diffusione. Probabilmente il valore fu distribuito solamente in certe precise zone, dove era verosimilmente esaurito l'analogo dell'Imperiale (province di Arezzo, Roma, Pesaro, Avellino, Foggia, Bari, Lecce, Cagliari, Enna, Caltanissetta e Siracusa, un solo esemplare a Modena).



9 novembre 1945 – Lettera a tariffa ridotta Sindaci in tariffa 1 lira con due pezzi del 10 centesimi della Lugotenenza e coppia orizzontale del 40 centesimi della Democratica.

23 novembre 1945 – Cartolina postale 15 centesimi “VINCEREMO” per distretto (Novafeltria – Pesaro) con aggiunta di 10 centesimi singolo, coppia verticale ed altri valori del Regno e Democratica. *Interessante tre serie.*

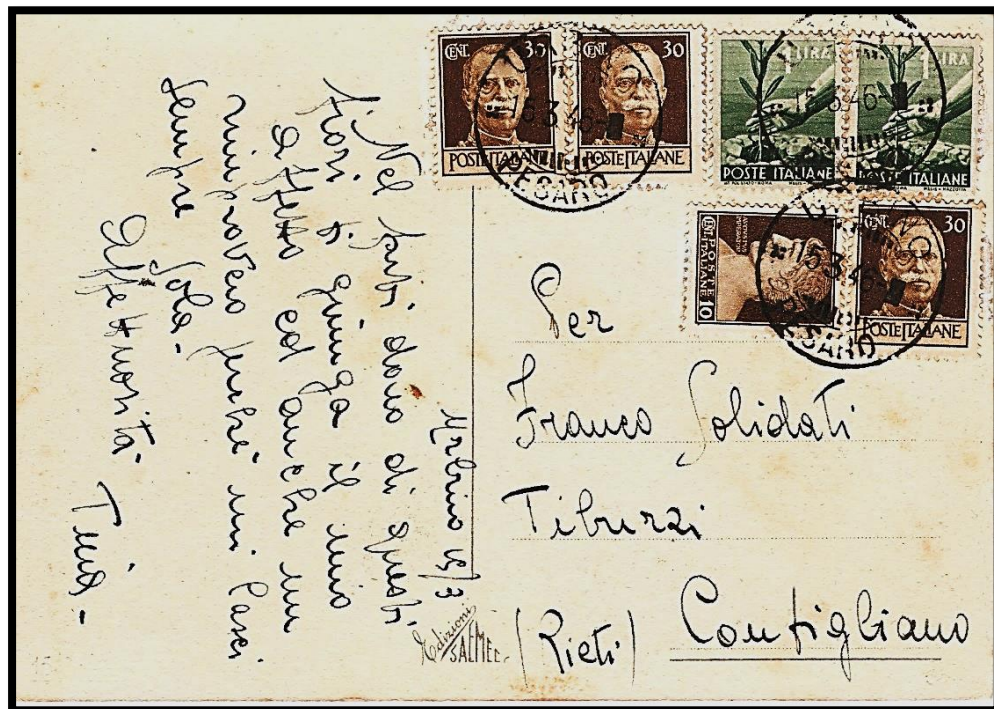

15 marzo 1946 – Cartolina illustrata con oltre cinque parole di convenevoli (tariffa 3 lire) con 10 centesimi e 30 centesimi della Luogotenenza con Democratica.

8 marzo 1946 – Cartolina postale ospedaliera per Arezzo in corretta tariffa 3 lire affrancata con singolo, coppia verticale e striscia verticale x 3 pezzi del 10 centesimi della Luogotenenza + striscia verticale x 3 pezzi dell'80 centesimi della Democratica.



17 luglio 1946 – Cartolina postale della Democratica con stemma come Avviso di Ricevimento ed affrancata con Posta Aerea del Regno + Luogotenenza e Democratica.



25.12.1945 - Lettera da Roma a New York in esatta tariffa 5 lire resa franca con francobolli della Luogotenenza e della Democratica. Valori gemelli della Democratica e Luogotenenza, tiratura di Roma.



11/1/1946 - Lettera da Apecchio a Pesaro in tariffa 2 lire affrancata con 4 pezzi del 10 centesimi + 20 centesimi x 4 pezzi e singolo del 30 centesimi della Luogotenenza - Roma + 5 e 25 centesimi del Regno + 20 centesimi della Democratica. Interessante affrancatura con tre serie ordinarie impreziosita dai gemelli del 20 centesimi.



1° luglio 1946 - Cartolina Postale comunale da Angera a Varese in tariffa 3 lire: 80 centesimi + 10 centesimi coppia orizzontale e una lira coppia verticale della Luogotenenza. *Inconsueto trovare il 10 centesimi Roma al Nord, in specie a Varese e provincia.*



6 aprile 1946 Cartolina postale da 1,20 lire della serie Democratia con stemma reale inoltrata a Siracusa e diretta a Roma in corretta tariffa 3 lire ottenuta con l'aggiunta di francobolli da 10 centesimi del Regno, della Luogotenenza - tiratura di Roma e Novara -, oltre a due pezzi: Posta Area da 50 centesimi, serie allegorica del Regno, e 20 centesimi della Democratia. In questo caso il supporto è impreziosito dai tre valori gemelli e della presenza del 10 centesimi luogotenenziale, tiratura di Roma.

20 centesimi



Roma

- stampa quasi sbavata; - "CAIVS IVLIVS CAESAR", quasi illeggibile;
- "Cent.", con la "C" che abbraccia le altre lettere, unendosi quasi alla "N", la "E" sembra una "F";
- "20", lo "0" lontano dal bordo destro.



Novara

- stampa leggermente più chiara; - "CAIVS IVLIVS CAESAR", più chiaro e leggibile;
- "Cent." lettere più chiare, la "C", abbraccia le altre lettere, ma senza toccarle;
- "20", stampa con caratteri leggermente più grandi e "0" più vicino al margine destro.



DIFFUSIONE

Diffuso in tutta Italia con esclusione della Liguria e Piemonte per presenza del gemello di Novara



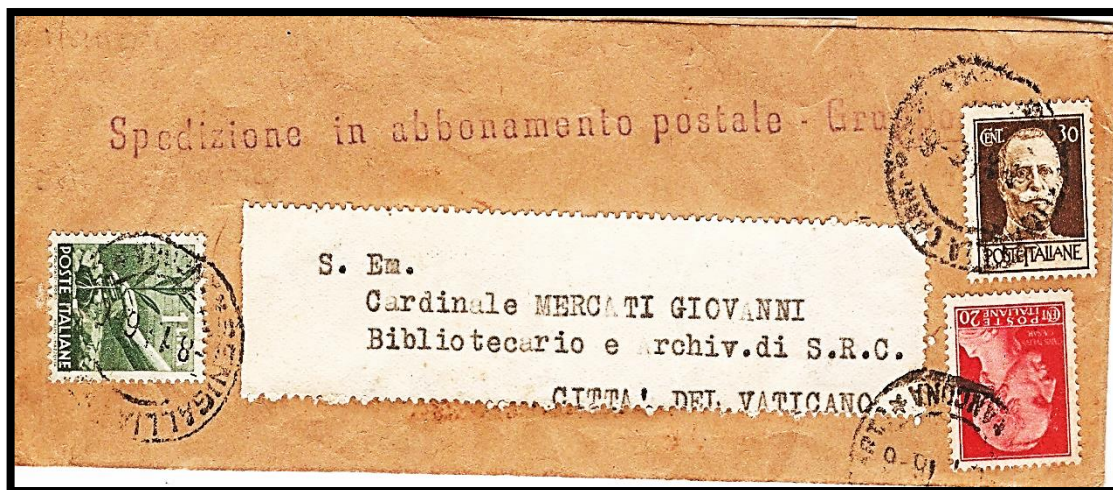

8 gennaio 1946 - Fascetta completa affrancata con 1 lira della Democratica, 20 e 30 centesimi della Luogotenenza, tiratura di Roma, annullati con bollo di Senigallia e diretta al Cardinale Bibliotecario e Archiv. S.R.C... In queste date, la tariffa per pieghi libri spediti da editori non era stata ancora ripristinata. Ne consegue che fu probabilmente affrancata in tariffa manoscritti III porto, che era di 4 lire per l'Italia e di 5,50 lire per la Città del Vaticano.

Da qui la necessità di integrare la "SPEDIZIONE ABBONAMENTO POSTALE" con la differenza di 1,50 lire.



10 giugno 1946 Re di Maggio - Cartolina Postale „VINCEREMO “da 30 centesimi con francobolli aggiunti di Luogotenenza e Democratica oltre a Marca Contratti Verbali di Locazione Fabbricati. Marca regolarmente annullata; a voler considerare *valida* anche la marca la cartolina è in ogni caso in difetto; nessun segno di tassazione e/o esazione all'arrivo.

2 ottobre 1945
 Busta di lettera
 spedita da Milano
 per Roma. Mista 4
 serie ordinarie:
 Regno, R.S.I.,
 Luogotenenza e
 Democratica. *Primo
 mese d'uso
 impreziosita dai
 valori gemelli.*



27 febbraio
 1946 –
 Lettera l
 porto spedita
 da Bologna
 per Napoli
 con
 francobollo
 Lupa che
 presenta
 varietà
 “doppia
 stampa”.

30 centesimi

DIFFUSIONE

Lo si poteva trovare al Centro-Sud ed alcune zone del Nord.



I

Lavorando in pieno sole usa il cappello di paglia a larghe tese e riempi la cupola di foglie fresche.

PREVENZIONE INFORTUNI AGRICOLI - ROMA, VIA TORINO, 29 - TELEF. 480914



Gent. e signor
Caselle Antoni
Via Ponte Alpini 8
La Spezia

(Prov.)

OFF. GRAF. I.G.A.P. ROMA

1° ottobre 1945 Cartolina edita a Stampe in eccesso di 10 centesimi. *Primo giorno d'uso della Democratica impreziosita dalla presenza dei gemelli.*



9 febbraio 1946 – Lettera spedita da Lecce per Bari in esatta tariffa 4 lire affrancata con il 30 centesimi e analogo valore del Regno “Propaganda bellica” con appendice asportata fuori validità dall’8.8.1945 verosimilmente scambiato con l’analogo del Regno in regolare corso. *Poche lettere note.*



3 giugno 1946 Busta di lettera da Firenze a Pisa con utilizzo tollerato dei francobolli della R.S.I. nel breve periodo del «*Re di Maggio*». Mista Regno - R.S.I.- Luogotenenza e neonata Repubblica.



8 gennaio 1946 Avviso per il ritiro di un pacco postale proveniente dagli Stati Uniti d'America recante un francobollo da trenta centesimi della Luogotenenza, uno da cinque lire della Democratica, un francobollo per pacchi da cinque centesimi del Regno più una striscia verticale di nove del medesimo e, al verso, una coppia verticale del francobollo da due lire su venticinque centesimi della Luogotenenza.



23 maggio
1946
Bustone del
Comune di
Villa Castelli
spedito a
tariffa
ridotta
Sindaci alla
Prefettura di
Brindisi in
tariffa 24
lire: 2 lire
Lettera l
porto a
tariffa
ridotta + 12
lire per altri
sei porti da



15 gr l'uno + 10 lire Raccomandazione, affrancato con 5 centesimi singolo della serie Imperiale del Regno + 50 centesimi coppia verticale della Posta Aerea Miti del Regno + 15 centesimi con i fasci della Luogotenenza, tiratura di Novara, per 107 pezzi (77 al verso e 30 al fronte) + 30 centesimi striscia verticale x 3 pezzi della Luogotenenza, tiratura di Roma + 2 lire striscia verticale della Democratica. **Ben 116 pezzi.**



1° ottobre 1946 R1 – Lettera da Palermo per città con francobollo dell'A.M.G.O.T. fuori validità dal 30 settembre 1944. Utilizzo di un valore appartenente a un territorio occupato.



26.2.1946
C.P. raccomandata in corretta tariffa 8 lire raccomandata aperta.



Piego di medio/grande formato di spedizione fra banche affrancato con 3 lire coppia verticale della Democratica + 5 centesimi coppia orizzontale della serie Imperiale del Regno + 30 centesimi della Luogotenenza, tiratura di Roma + 1 lira coppia orizzontale Segnatasse della Luogotenenza, usati come ordinari, tutti annullati con guller GIULIANOVA 28.12.45.

Presente etichetta di raccomandazione e indicazione "MANOSCRITTI RACCOMANDATA con lettera di accompagnamento", bollo di arrivo a Teramo. Sul fronte scritto a lapis rosso "300/8,40" che sta ad indicare il peso dell'oggetto e relativo importo d'affrancatura.

Tariffa: 2,40 lire Manoscritti fino a 200 gr + 1,60 lire per altri due porti da 50 gr l'uno + 2 lire Lettera + 2,40 lire raccomandazione aperta = 8,40 lire.

Infrequenti i manoscritti pluriporto, come inconsueta e l'affrancatura mista: Regno, Luogotenenza, Democratica e Segnatasse come ordinari.



9 maggio 1946 – Piego doppio porto spedito da Montecatini Terme per Monsummano (Pt) affrancato, in tariffa ridotta Sindaci, per 4 lire (2 lire x 2 per il doppio porto). In alto a destra compare l'indicazione 2/4 significante il doppio porto e la tariffa 4 lire. I francobolli furono annullati con il bollo di MONTECATINI TERME ARR. E PARTENZE. Al verso compare il bollo di arrivo a Monsummano dell'11 maggio. Documento di particolare pregio essendo stato spedito il 1° giorno del Regno di Umberto II e affrancato con il valore da 3,20 lire della Posta Aerea della Democratica in periodo di validità.

50 centesimi

DIFFUSIONE

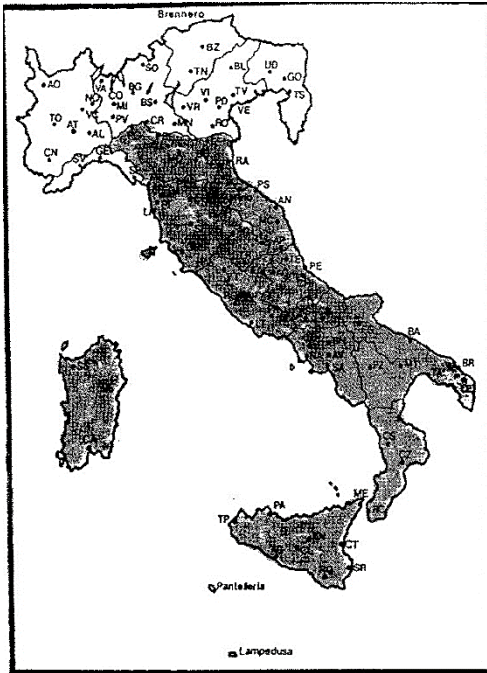

Data che l'effigie reale non era gradita in Alta Italia, questo esemplare fu distribuito in quella parte di Italia che rimarrà soggetta all'amministrazione Alleata fino al 31.12.1945, eccezione per l'Emilia Romagna, in particolare Bologna e con l'esclusione di Ferrara.

Questo valore, dopo il francobollo da dieci centesimi, è il meno frequente della serie luogotenenziale, tiratura di Roma, verosimilmente per la presenza dell'analogo del Regno.



18 dicembre 1946 Cartolina Postale commerciale da Bagni di Chianciano a Trieste in corretta tariffa 3 lire affrancata con gemelli della *Luogotenenza, tiratura di Roma, e Democratica*.



16 gennaio 1946 Lettera raccomandata da Bologna per Catania in perfetta tariffa 7 lire affrancata con valori della Democratica e coppia del 50 centesimi Luogotenenza.

1° agosto 1946 Lettera I porto spedita da Force all'Ufficio provinciale dell'Agricoltura di Ascoli Piceno in esatta tariffa 4 lire con francobolli da 80 centesimi, già lacerato superiormente in partenza, e 1,20 lire della Democratica + quattro esemplari singoli della Luogotenenza.



In partenza i francobolli con l'effigie reale non furono annullati, apposta la "T" di tassazione e scritto a lapis nero "£ 4" corrispondente al doppio delle mancate, in quanto correttamente considerati non idonei all'affrancatura per essere fuori validità dal 30.6.1946.

In arrivo, trattandosi di ente pubblico, la lettera fu detassata cancellando la scritta e la "T" di tassazione.



60 centesimi
DIFFUSIONE

Usato in tutto il Centro-Sud e forse anche in Emilia Romagna. È di difficile riscontro nel periodo che va dalla proclamazione della Repubblica a fine validità postale.



14 febbraio 1946 Cartolina Postale da 30 centesimi Imperiale (fuori corso dal 31.12.1935 e poi tollerata) raccomandata in corretta tariffa 8 lire.

Veramente inconsueto l'utilizzo della C.P. del Regno in raccomandazione per l'interno in queste date.



3 aprile 1946 Lettera per distretto in tariffa 3 lire e con gemelli del 60 centesimi.



3 giugno 1946 Lettera l porto inoltrata a Milano per Gallarate in eccesso di affrancatura di 5 centesimi con valore della R.S.I. nel breve periodo del «*Re di Maggio*». Mista Regno - R.S.I.-Luogotenenza e Repubblica.



28 giugno 1946 Lettera Raccomandata da Siliqua a Cagliari in tariffa affrancata con 40 centesimi x 2 pezzi + 60 centesimi Luogotenenza, tiratura di Roma, per 22 pezzi. Lettera riutilizzata dell'INPS di Cagliari. Questo valore è molto raro nel giugno '46.

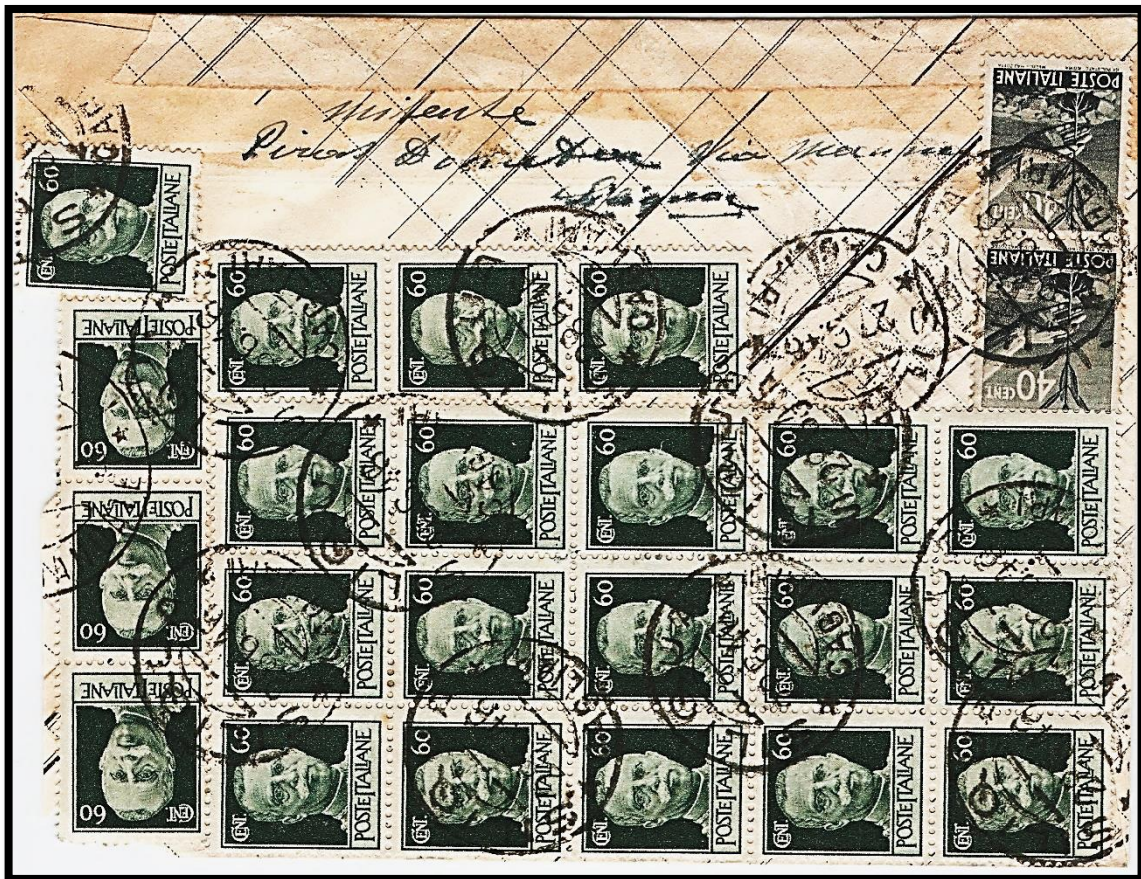

SASSARI UFFICIO POSTALE
AMMINISTRAZIONE DELLE POSTE

VAGLIA N° 49
(in cifre)
L. 8 : 75 (58) (109)
(in lettere) : **75** (in cifre)

pagabile nell'Ufficio di **Ghilardo Sassari**
(Prov. di **Sassari**)
a favore di **Boffolo Aldo**
UFF. C.A.

Via **Sassari II⁽¹⁾** 3- 1946
L'UFFICIALE DI POSTA

Mod. I
VAGLIA N°
(in cifre)
L. 8 : 75

TASSE VAGLIA

fino a L. 25	L. 0,50
oltre L. 25 fino a L. 50	L. 1,00
„ L. 50 „ L. 100	L. 1,50
„ L. 100 „ L. 200	L. 2,00

aggiungendo successivamente lire una di cento in cento lire o frazione di cento lire fino al limite di lire tremila, e, per le somme superiori a lire tremila e fino a lire cinquemila, aggiungendo lire una per ogni cinquecento lire o frazione di cinquecento lire.

UFFICIO POSTALE SASSARI

UFFICIO POSTALE SASSARI

CEDEOLA di convalidazione 2° Parte
VAGLIA N° 49

ISTITUTO POLIGRAFICO DELLO STATO

(1) La data de' essere quella del giorno in cui il vaglia viene consegnato all'Ufficio postale.

13 marzo 1946 Vaglia Postale da 40 centesimi (F. V47) con integrazione di lire 1,60 emesso a Sassari.

Premiato Stabilimento Tipografico **EMILIO GASPARI**
MORCIANO DI ROMAGNA (Forlì)

R MORCIANO 413

Spett. MUNICIPIO

(Cosezza) **Canna**

ASSEGNO
Lire **716,60**

MANOSCRITTI
Peso Grammi **9,00**

3 novembre 1945

3 novembre 1945: Parte di fronte di grande plico tipografico da Morciano di Romagna a Canna contenente Manoscritti del peso fino a 200 grammi raccomandata aperta con Assegno di 716,60 lire in corretta tariffa 6,80 lire (2,40 lire + 2,40 lire + 2 lire).

1 lira

Roma

- "LIRE", stretta e piede della "L" allungata sotto la "I" accorciata;
- "POSTE", caratteri piccoli e distanziati, scritta non chiara;
- "1", carattere molto grosso



Novara

- "LIRE", stretta e piede della "L" allungata sotto le altre lettere più corte;
- "POSTE", caratteri grandi a riempire, scritta molto chiara;
- "1", carattere meno grossolano.

DIFFUSIONE



Presumibilmente fu distribuito in tutto il centro-Sud e probabilmente anche in Emilia Romagna

Amministrazione delle Poste e dei Telegrafi
Servizio dei conti correnti postali

Ricevuta di un versamento di
 L. 22,80

Lire ottantadue 80/100
 (in lettere)

MAGLIFICIO VENETO

espresso DA GIOIO ARMANDO

Via Giulia Cesareo, 1
 sul c/o N. 91580

intestato a: Cesario
Pror. di Padova

Add. 11-1-46

Bollo lineare dell'ufficio accettante
PADOVA SUCC. N. 2

Tassa di L. _____

numerato di accettazioni _____

L'ufficiale di posta _____



evita non è valida se non porta nell'apposito spazio il cartellino gommato numerato.

11 gennaio 1946 – Attestato vaglia da Padova per Udine con 20 centesimi Democratica e 1 lira Luogotenenza

*Mittente:
 Crocifossani
 Via A. Ruffo
 Sassari*

Per via aerea



tranquillità e la fiducia di non essere derubato. Tu comando a te di fare la stessa cosa, o presso a poco, o te autorizzo a prelevare sul libretto, o che alla spinta mancata, tutto ciò che può nuocere per il tuo benessere.

Nel timore di nuove interruzioni postali ti mando fin d'ora i più affettuosi auguri per Natale e l'anno nuovo.

Un abbraccio caro dal tuo papà.

Saluta tutti di casa.

ti impio il nome della tua amica che abita di fronte a te e dell'ingegnere suo padre che ha lavorato di baranto e del Fusaro. Affirmale di qui si lagna di questo affare.

Sig.ra _____
 Maria Luisa Loriga
 Via Cavour 285
 Roma

TIP. ARTURO CALARESU - SASSARI

236

19 dicembre 1945: Cartolina Postale da Sassari per Roma in esatta tariffa. Manoscritto "Per via aerea". Cartolina postale in esatta tariffa 3,20 lire nel III periodo Luogotenenza. Personalmente è l'unico esempio visto in tanti anni

2 ottobre 1945
 Lettera Espresso per
 Bagni di Lucca in
 corretta tariffa 7 lire
 (2 + 5 lire) affrancata
 con 80 centesimi e
 3,20 lire Posta Aerea
 Democratica + 1 lira
 x 3 pezzi della
 Luogotenenza.



19 novembre 1945 L3 – Lettera Assicurata da Parma a Genova in corretta tariffa
 13 lire (2 lire Lettera fino a 15 gr + 2 lire per altro porto da 15 gr + 5 lire
 Raccomandazione + 4 lire Assicurazione fino a 200 lire) con 10 lire Democratica + 50
 centesimi x 2 pezzi Lupa + 1 lira x 2 pezzi Luogptenza.

16 gennaio 1946 -
 Lettera aerea da
 Cagliari a Napoli
 in corretta tariffa
 4 lire (2 lire
 Lettera fuori
 distretto I porto +
 2 lire per un
 porto di Posta
 aerea interno)
 con francobolli
 gemelli da 1 lira.



CONSORZIO PROVINCIALE MACELLAI IN LIQUIDAZIONE
 A Q U I L A - Via Crispomonti N. 3



Spett/ CONSOCARNI

R O M A

Via Circonvallazione Clodia 15

26 settembre 1946 Lettera peso 16/30 gr in tariffa 8 lire inoltrata a l'Aquila per Roma. Supporto precedentemente preaffrancato con francobolli luogotenenziali, nel periodo ormai fuori validità postale, e ricoperti da valore di 3 lire della Democratica a completamento d'affrancatura. *Non comune.*

1,20 lire

DIFFUSIONE

È senz'altro il francobollo che venne distribuito in tutta Italia.



16 gennaio 1946 –
Biglietto da visita chiuso
posteriormente e comparato a
lettera da Valdagno a Firenze in
corretta tariffa 3 lire: 2 lire
Lettera + 1 lira Tassa di fermo in
Posta pagato dal destinatario.



17 maggio 1946: tariffa lettera
distretto



4 maggio 1946 – Lettera Raccomandata da Genova per Santa Fè – Argentina in corretta tariffa 35 lire affrancata con 10 centesimi coppia orizzontale + 10 e 20 lire Democratica + 1,20 lire striscia orizzontale x 4 pezzi Luogotenenza. *Molto infrequente l'utilizzo dei centesimi per l'estero.*



4 settembre 1946 – Lettera da Torino in *Fermo in Posta* a Genova in esatta tariffa 6 lire: 4 lire Lettera fuori distretto I porto + 2 lire tassa Fermo Posta pagata dal mittente.

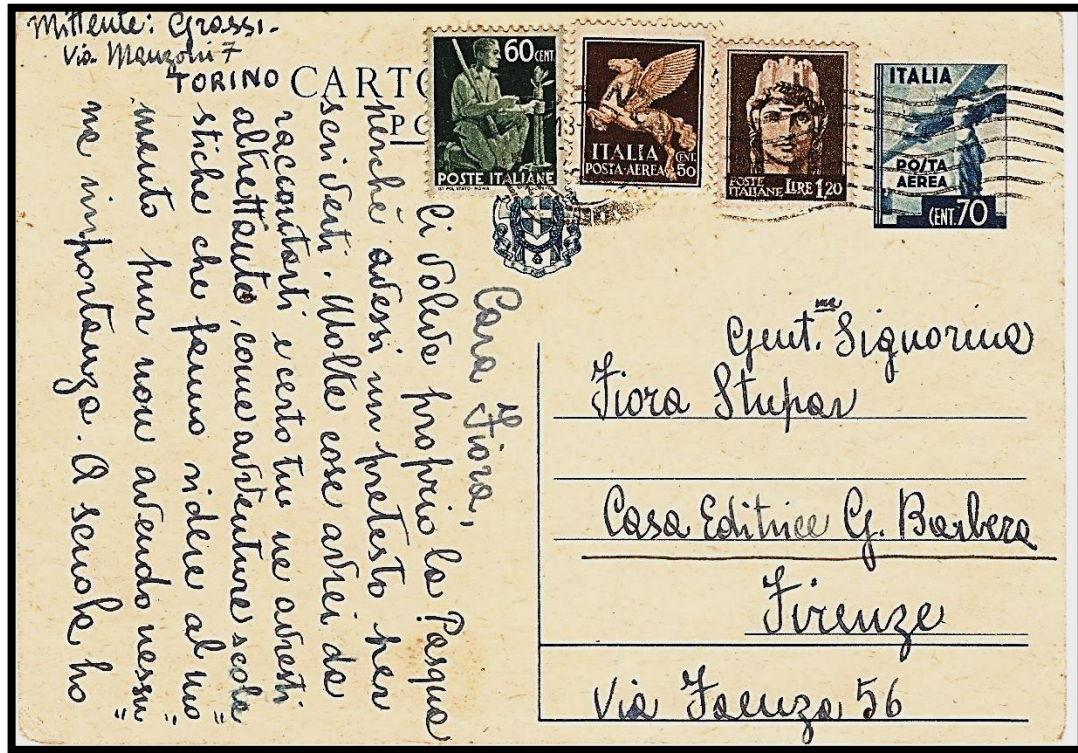

7 marzo 1946 – Cartolina postale 70 centesimi Posta Aerea del Regno in esatta tariffa 3 lire con aggiunti francobolli della Democratica, Posta Aerea “artistica” Regno e Luogotenenza.



19 aprile 1946 Lettera da Piacenza per Cremona rispedita a Brescia, affrancata per 4 lire con due marche da bollo da 1 lira, Italia Turrita del '44 con soprastampa laterale.

~~CREDITO VENETO~~
BANCA CATTOLICA DEL VENETO
SUC. AN. SEDE E DIREZIONE GENERALE IN VICENZA

FILIALE DI CAMISANO VIC.

MANOSCRITTI RACCOMANDATI

SPETT.

BANCA CATTOLICA DEL VENETO

SEDE DI

CAMISANO
R
529



V I C E N Z A

Mod. 1/14 - 10.000 - 2 - 1929



1° giugno 1946 Re di Maggio - Manoscritti raccomandata aperta spediti da Camisano a
Vicenza in corretta tariffa 10 lire.



21 aprile 1946 Cartolina C.A.R.E. (Cooperative for American Remittances to Europe) spedita da Firenze ed affrancata con francobollo del Regno sovrastampato P.M. fuori validità dall'8.8.1945. Uso tollerato per somiglianza con i tipi simili in validità.

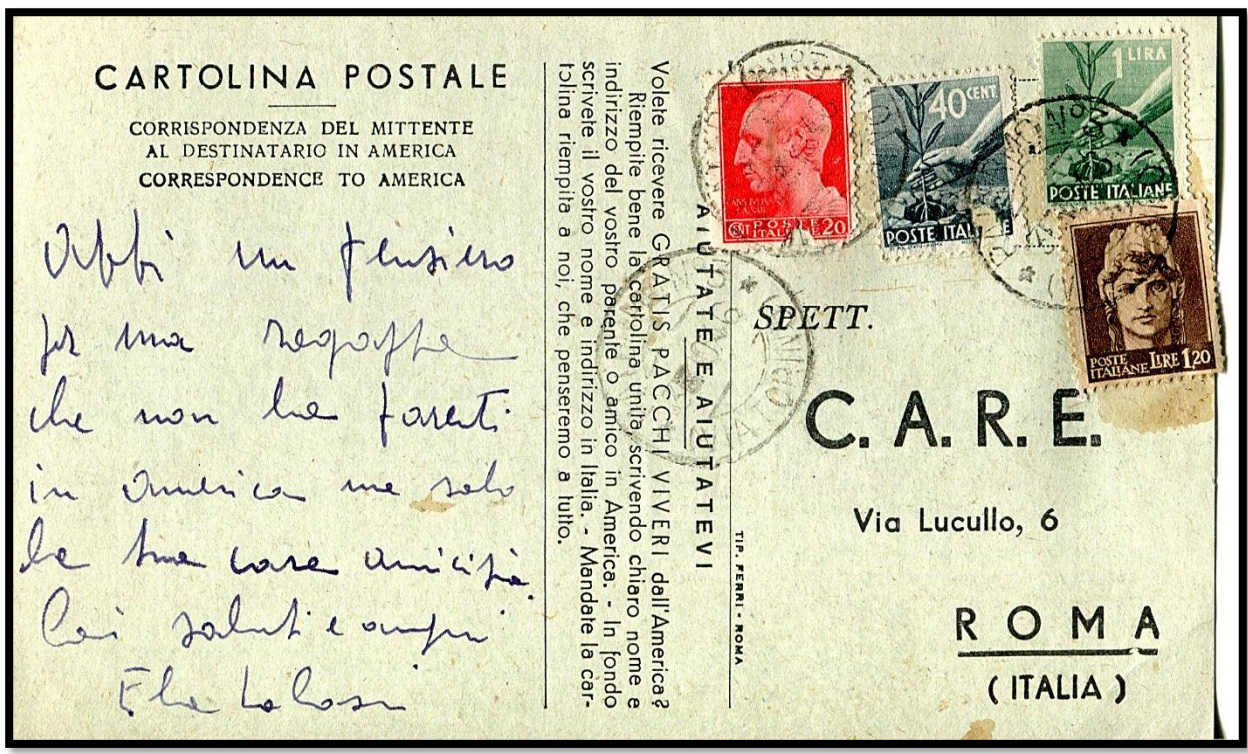

3 ottobre 1946 Cartolina inoltrata a Palermo in difetto di 20 centesimi e con francobolli centesimali riutilizzati. Nessun segno di tassazione.

2 lire



Roma

- stampa di "POSTE ITALIANE", frastagliata, imprecisa;
- "LIRE", con caratteri stretti;
- "2", carattere stretto, non molto marcato, lontano dal margine destro.



Novara

- stampa di "POSTE ITALIANE", più nitida e più vicina al margine sinistro;
- "LIRE", con caratteri leggermente più larghi;
- "2", carattere grosso e marcato, più vicino al margine destro.



DIFFUSIONE



Si tratta di un francobollo abbastanza diffuso sul territorio nazionale con criterio "a macchia di leopardo"; infatti lo si trova usato in tutto il Nord con esclusione (forse) della Venezia Giulia e con ridotte presenza in Piemonte e Liguria. Nel centro-Sud si ha l'impressione che sia stato distribuito dove scarseggiavano i suoi gemelli. Sarebbe non presente in Sardegna e molto scarso in Sicilia e Calabria.



23 aprile 1946 – Cartolina postale commerciale da Milano per Ferrara (tariffa 3 lire) affrancata con Democratica - Lupa Capitolina - Luogotenenza in eccesso di 10 centesimi.



9 aprile 1946 – Lettera spedita da Cagliari per Napoli in Posta Aerea ed in corretta tariffa 12 lire con: 2 lire, 3 lire coppia verticale e 2 lire Posta Aerea Democratica + 2 lire Luogotenenza. Interessante lettera aerea impreziosita dalla presenza di ben tre francobolli gemelli.



27 novembre 1945 Plico Ospedaliero da Treviso per l'ufficio di P.M. 217 assegnato al V Comado militare territoriale di Udine dal 1° giugno fino al 30 novembre 1945.



4 dicembre 1945 Manoscritti da Treviso a Sacile in eccesso di tariffa di 5 centesimi.

In Italia coesistono attualmente due sistemi di pubblicità immobiliare: da una parte la trascrizione nelle vecchie province, improntata alla Legge Francese del 23 marzo 1855 dall'altra il sistema tavolare o Libro fondiario, in vigore nelle province di Trento, Bolzano, Trieste, Gorizia ed in alcuni comuni delle province di Udine, Brescia, Belluno e Vicenza.

Il sistema tavolare della pubblicità immobiliare è unico, ma importante, istituto derivato dalla legislazione austro-ungarica rimasto in vigore nelle province sopra accennate.

Col nome di "**Libro fondiario**" viene generalmente designato quel complesso di registri, atti e documenti, che raccoglie e riporta per tutti gli immobili di un determinato comune catastale lo stato giuridico con espressa menzione delle variazioni di fatto e di diritto che si sono andate verificando con il passare del tempo, dall'impianto fino ai giorni nostri.

Il procedimento in affari tavolari è affidato al Magistrato in veste di Giudice tavolare e pertanto nessuna iscrizione può avvenire nel Libro fondiario, se non ordinata con un decreto dello stesso e a seguito di un rigoroso controllo sulla legittimità ed efficacia del titolo. Il magistrato è in tale attività coadiuvato dal Conservatore del Libro fondiario, dipendente della Regione Autonoma Trentino-Alto Adige, che svolge in stretta collaborazione con il Giudice tavolare un'attività preliminare di natura istruttoria.



26 dicembre 1945 – Manoscritti del Servizio notificazione Atti Tavolari in corretta tariffa 9,20 lire.

5 lire
DIFFUSIONE

La scomparsa graduale dell'analogo valore del Regno con l'introduzione delle nuove tariffe del 1.4.1945 impose la necessità di un valore da 5,00 lire per i servizi di raccomandazione ed espresso. Il francobollo venne così distribuito nell'intera penisola.



5 agosto 1946 – Manoscritti raccomandati da Bergamo a Curtatone in corretta tariffa 10 lire con i *gemelli* di Democratica e Luogotenenza.



30 marzo 1946 - Lettera Assicurata da Barga – Lucca a Genova in tariffa 52 lire: 4 lire Lettera fuori distretto fino a 15 gr + 8 lire per altri due porti da 15 gr l'uno + 10 lire Raccomandazione + 6 lire Assicurazione fino a 200 lire + 24 lire per altri otto scaglioni da 100 lire l'uno, affrancata con francobolli della serie Democratica e della Luogotenenza, tiratura di Roma.



14 giugno 1946 – Lettera Il porto Raccomandata da Bologna a Venezia in corretta tariffa 18 lire affrancata con francobolli della Democratica e Luogotenenza.



1° aprile 1946 Lettera aerea spedita da Bologna per Tripoli affrancata per 28 lire.

Il 1° aprile era il giorno del cambio del periodo tariffario ed il costo della lettera passava da 5 a 15 lire. Evidentemente venne affrancata ed imbucata il giorno precedente in quanto non presenta segni di tassazione (5 lire Lettera + 23 lire per un porto di Pasta Aerea per la Tripolitania). Tariffa possibile per un solo mese: dall'inizio del trasporto aereo per la Tripolitania (1° marzo) al cambio tariffario del 1° aprile.



30 marzo 1946 – Campione senza valore raccomandato spedito da Milano per Vercelli in perfetta tariffa 8 lire



9 marzo 1946 Bustone delle Cartiere Burgo di Verzuolo inviato alla sede di Torino in perfetta tariffa 112 lire: 4 lire lettera fuori distretto I porto + 108 lire per altri 27 porti da 15 gr l'uno, affrancato con 22 pezzi del 5 lire della Luogotenenza e 2 lire della Democratica. Inconsueta affrancatura multipla con il francobollo da 5 lire luogotenenziale.



2 aprile 1946: Busta di peso fino a 20 gr spedita per via aerea da Verona per San Paolo – Brasile, affrancata in tariffa 68 lire con francobolli della serie Imperiale, Luogotenenza, tiratura di Roma e della Democratica.



18 marzo 1946

Mod. 26 Ediz. 1941 – XX con stemma e fasci non modificato, affrancato per 14 lire con 2 lire x 2 pezzi della Democratica e coppia del 5 lire della Luogotenenza annullati con guller di Terranova di Sibari.

Ritiro pacco dono dagli U.S.A con tassa per il servizio di A.R. (4 lire) e diritti del recapito a domicilio (10 lire).

10 lire



Roma

- stampa di "POSTE ITALIANE", frastagliata, imprecisa, "E" quasi attaccata alla "L" di "Lire";
- "LIRE", con caratteri quasi sbavati;
- "10", carattere largo, molto marcato.



Novara

- stampa di "POSTE ITALIANE", più nitida, più distanza tra la "E" e la "L" di "Lire";
- "LIRE", con caratteri leggermente più nitide e distanti;
- "10", carattere stretto e più leggero.



DIFFUSIONE



Non essendo un francobollo di facile reperimento in quantità abbastanza consistenti risulta difficile ipotizzarne la distribuzione sul territorio nazionale. Si può comunque presumere l'uso certo in Lombardia, Trentino, Veneto e Napoli.

15 maggio 1946 *Re di Maggio* – Lettera da Saronno per Fiume in perfetta tariffa 35 lire (15 Lettera estero + 20 lire Raccomandata). Interessante supporto a motivo della data storica: 12° giorno di annessione alla Jugoslavia e per l'insolita destinazione. Annulli di transito ed arrivo (RIJEKA – FIUME 18.5.46).



22 gennaio 1946 – Voluminoso piego contenete libri 1800 gr raccomandata in corretta tariffa 16,80 lire (14,40 lire per 36 porti da 50 gr l'uno + 2,40 lire raccomandazione aperta).

5 lire Espresso
DIFFUSIONE

Distribuito in tutto il territorio nazionale.



12 marzo 1946 – Lettera Espresso da Roma a Taranto in perfetta tariffa 14 lire affrancata con 2 lire x 2 pezzi + 5 lire Espresso Luogotenenziale + 5 lire Espresso Democratica.



13 giugno 1949 - Cartolina Postale da Salsomaggiore a Pessola dei Varsi con C.P. 12 lire Democratica + 20 lire + 5 lire x 2 pezzi Espresso della Luogotenenza.

L'importo apposto non è in corretta tariffa perché nel V periodo repubblicano dovremmo avere: 15 lire per la cartolina postale + 40 lire per il servizio accessorio Espresso. In partenza da Salsomaggiore l'impiegato annulla solo la vignetta della cartolina e il francobollo da 20 lire utili a soddisfare la tariffa cartolina semplice. Giustamente non considera i valori Espresso perché scaduti di validità postale.

In transito a Parma vengono però convalidati (PARMA FERROVIA ESPRESSI 13.6.49) e in arrivo fu apposto il guller PESSOLA 14.6.49.

Per sgombrare il campo a dubbie interpretazioni è corretto ricordare che il regolamento postale recita: „i supporti inviati con servizio Espresso, ma insufficientemente affrancati, devono essere inoltrati con la corrispondenza ordinaria “.

Quindi possiamo rilevare:

- l'errore grossolano da parte dell'Ufficio di Parma che non doveva colpire i francobolli scaduti;
- l'Ufficio di Parma forse ha applicato la norma che imponeva di obliterare i francobolli non colpiti da annullo, dimenticando però la validità!!!
- l'oggetto è stato ritenuto Espresso dal mittente anche se sotto affrancato;
- l'Ufficio postale in indirizzo ha consegnato quasi sicuramente la cartolina come posta ordinaria poiché si nota la mancanza della consueta numerazione degli invii Espresso.

23 ottobre 1951 - Lettera Espresso da Avezzano per Ferrara in tariffa 75 lire: 25 Lettera + 50 lire Espresso, affrancata con 5 e 15 lire dell'Italia al Lavoro + 50 lire Posta Aerea Democratica violetto + 5 lire Espresso della Luogotenenza.

Al verso annulli di transito ROMA ESPRESSI, due diversi AMBULANTI Ferroviari (tipici dell'inoltro per Espresso) e l'arrivo a Ferrara.

Quasi certamente *l'ultima data nota* di utilizzo per l'Espresso di Luogotenenza effettivamente affrancato come Espresso e non tassato. Inoltre accoppiamento *gemellare* con francobollo dell'Italia la Lavoro.



60 centesimi Posta Pneumatica

Lettera inoltrata l'8 dicembre 1945 a Roma per Pistoia con utilizzo del servizio accessorio di Posta Pneumatica ed affrancata per 5 lire e 40 centesimi: Lettera fuori distretto del peso fra 16 e 30 gr, quindi 4 lire, più 1,40 lire per il servizio accessorio doppio porto da 21 a 30 gr.



19 dicembre 1947 - Lettera Posta Aerea per l'Inghilterra inoltrata con Posta Pneumatica da Roma in tariffa 53 lire: 30 lire Lettera estero + 20 lire per un porto di Posta Aerea Europa + 3 lire Posta Pneumatica. Annullo Roma Via Lombardia abilitato all'accettazione e spedizione del servizio di P.P.

1,40 lire Posta Pneumatica



Le affrancature della Luogotenenza con la Democratica

B: serie Imperiale - Novara

La seconda serie della Luogotenenza venne stampata in uno stabilimento di Novara e messa in vendita il 14 maggio 1945. Né fu data notizia su "IL GIORNALE LOMBARDO" mercoledì 16.5.1945.

I cenni storici sono già stati tracciati in precedenza ed il piano di studio è identico con affrancature di maggior interesse messe in sequenza secondo il semplice valore nominale. Per le differenze fra i valori simili si veda il capitolo precedente.

10 centesimi

DIFFUSIONE



Distribuito in tutto il Nord compresa Emilia Romagna. Non reperito in Venezia Giulia. Più tardi usato nelle Marche e Abruzzo, forse Catania.



1° dicembre 1945 – Stampe (tariffa 40 centesimi) con valori gemelli del 10 centesimi Democratica e Luogotenenza.



13 dicembre 1945 Lettera da Ponte del Brenta a Dalmine in perfetta tariffa e con doppi gemelli da 5 e 10 centesimi.



2 maggio 1946 L4 – Cartolina Postale fuori distretto in tariffa 3 lire con triplici gemelli del 10 centesimi della serie Imperiale del Regno, Luogotenenza e Democratica.



19 marzo 1946 Cartolina illustrata con cinque parole di convenevoli.



28 gennaio 1946 Lettera tra avvocati spedita da Piacenza per Firenze in perfetta tariffa 2 lire, affrancata con francobolli del Regno, R.S.I., Luogotenenza, Democratica e coppia verticale di Marche da bollo della Luogotenenza.



15 luglio 1946 Lettera affrancata al verso in tariffa 4 lire con blocco di 20 pezzi.



13 ottobre 1947 Lettera da Torino a Valbrona – Como in tariffa 10 lire ed affrancata con valori della Democratica, della Luogotenenza, tiratura di Novara e di Roma.

Interessante combinazione di francobolli della Democratica emessi in tre periodi differenti: 3 lire ottobre 1945, 6 lire maggio 1947 e 25 centesimi nell'ottobre 1946.

15 centesimi con fasci

DIFFUSIONE

La presenza dei fasci ne condizionò l'uso; distribuiti solamente in Piemonte, Lombardia e Liguria.

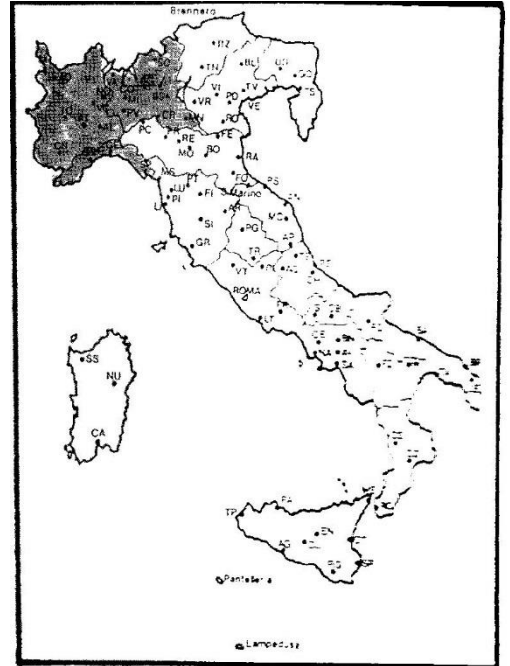

1° dicembre 1945 Busta intestata di studio tecnico inviata ad Avvocato per città Espresso in esatta tariffa 6 lire: 1 lira Lettera distretto + 5 lire per il servizio complementare Espresso, affrancata con francobolli del Regno, della R.S.I., della Luogotenenza e Democratica.



19 giugno 1946 – Lettera Raccomandata Espresso da Alessano – Lecce a Bari in corretta tariffa 24 lire con francobolli di Democratica ordinari ed Espresso + al verso blocco verticale da 14 pezzi e da 6 pezzi della Luogotenenza, tiratura di Novara con fasci.



SERVIZIO NOTIFICAZIONE ATTI GIUDIZIARI

Con ricevuta di ritorno

N. *Ch* rep.
L'Ufficiale Giudiziario
mittente:
Firma

Ass. n.

RIBALI
3505



Sulla presente
bolli per l'impo-
tasse:

1. Francatu-
vuta di ritorno.
2. Francatu-
vuta di ritorno.

La presente raccomandata deve de-
n. 1-A. Deve consegnarsi possibi-
nario. Se questi è assente può
gnata ad uno della famiglia od a
ta alla casa od al servizio dei desti
trattisi di persona, sana di mente
giore di quattordici anni.



Cabizzo Domenico
Fernes
Via Enea - 652
Castello

Tip. P. Gulli - Via S. Orsola, 8 - Catania

12
gennaio
1946

Manoscritti raccomandata Atti Giudiziari in esatta tariffa 9,20 lire: 2,40 lire Manoscritti + 2,40 lire raccomandazione aperta + 4,40 lire A.R. raccomandata aperta.



6 settembre 1946 - Cartolina Postale per Roma in tariffa 3 lire con C.P. 70 centesimi (.4.1943 - POSTA AEREA, francobollo "aerei in volo" - C 99) + Democratica e 15 centesimi x 2 pezzi della Luogotenenza, tiratura di Novara con fasci.



23 luglio 1946 Lettera Il porto (tariffa 8 lire) affrancata dal mittente perché "Ufficio sprovvisto di bollo delle R.R.P.P." con tutto quello che si aveva, in eccesso di 25 c.





23 novembre 1946 Cartolina postale per città in esatta tariffa 2 lire affrancata con francobolli della Luogotenenza *con e senza fasci tra cui i gemelli del 20 centesimi della Democratica e Luogotenenza tiratura di Novara*. Supporto raro per la composizione ed esatta tariffa. I valori della Luogotenenza, eccetto il 50 centesimi, erano fuori corso.

20 centesimi DIFFUSIONE



Di questo valore si riscontra la presenza in Liguria, Piemonte e, meno, in Lombardia. Poche presenze a Ferrara e Modena.

19 ottobre 1945 - Lettera Raccomandata da Milano a Giussano in tariffa 9 lire affrancata con francobolli di Democratica, Regno e della Luogotenenza.



26 novembre 1945 - Avviso di ricevimento Mod. 23-I Ed. 1943 con Stemma reale in corretta tariffa 2 lire affrancato con valori gemelli della Democratica e Luogotenenza. Inconsueti i gemelli su questi supporti.



16 maggio 1946 *Re di Maggio* - Lettera da Torino a Isola della Scala – Verona in perfetta tariffa 4 lire affrancata con Democratica, Posta Aerea Regno “Artistica” e 20 centesimi Luogotenenza.

35 centesimi con fasci

DIFFUSIONE

Vale esattamente quanto detto per il precedente francobollo da 15 centesimi.



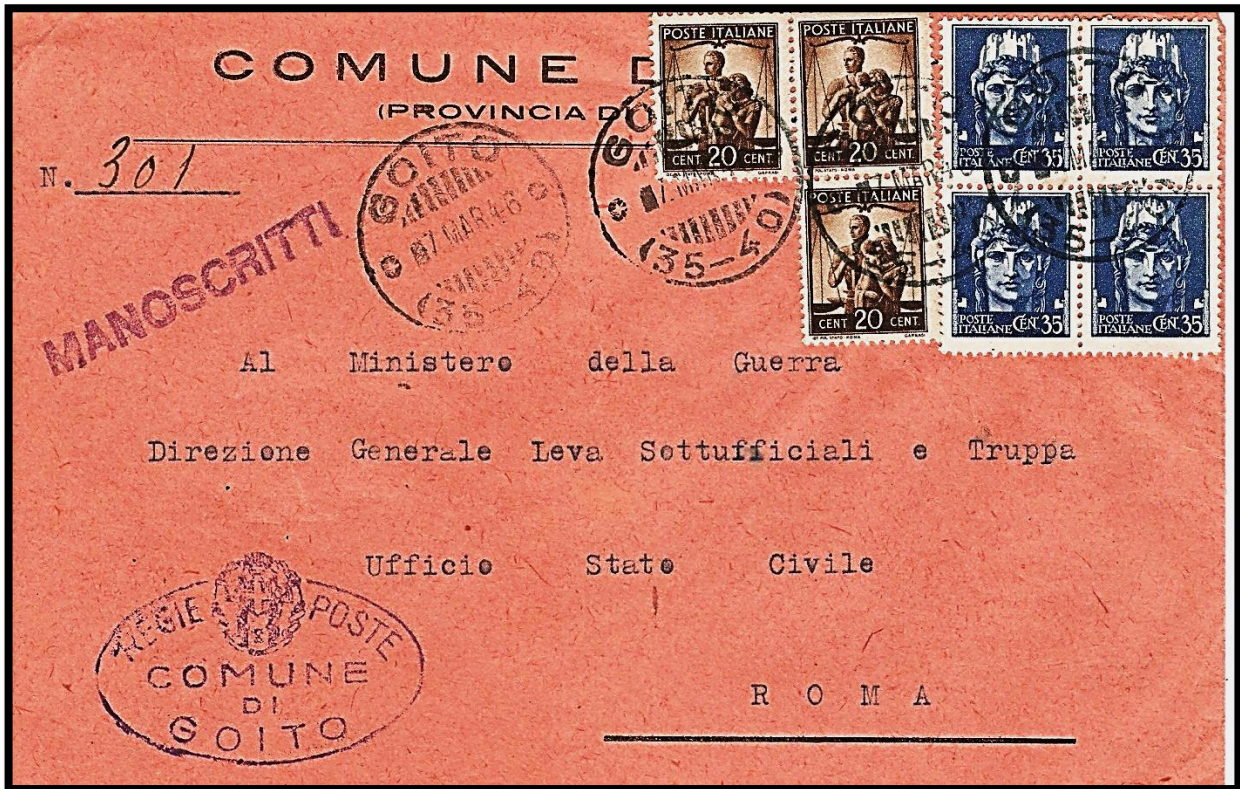

7 marzo 1946 - Lettera del Comune di Goito invita a Roma contenete manoscritti, come da bollo lineare, ma spedita con *tariffa più conveniente* ossia lettera. Bollo comunale senza fasci.



27 giugno 1946 – Cartolina illustrata con oltre 5 parole di convenevoli spedita da Briga Marittima a Mugarone di Bassignana in esatta tariffa 3 lire con Democratica e coppia verticale del 15 e 35 centesimi della Luogotenenza.



18 luglio 1946 - Cartolina Postale da Montenero di Livorno a Napoli, tariffa 3 lire: C.P. 60 centesimi + Democratica + 35 centesimi quartina della Luogotenenza.

50 centesimi

DIFFUSIONE



Usato solamente al Nord: Piemonte, Liguria e Lombardia. Meno diffuso in Emilia Romagna, e nel basso Veneto.



25 ottobre 1945 - Lettera da Torino a Roma in esatta tariffa 2 lire con Democratica, Luogotenenza tiratura di Roma e di Novara.



14 gennaio 1946 - Lettera Raccomandata per Milano in tariffa 7 lire.



22 febbraio 1946 - Lettera da Roma a Padova in perfetta tariffa 4 lire con francobolli di ben cinque serie differenti impreziosita dalla presenza di gemelli del 50 centesimi.



11 gennaio 1946 Affrancatura da 4 lire su busta per Torino composta da francobolli di 3 diversi periodi storici: Regno, R.S.I., Luogotenenza.



23 dicembre 1946 – Cartolina del Prestito della Ricostruzione con oltre cinque parole di convenevoli spedita da Torino e diretta a Genova nella speciale tariffa (ridotta del 50%) da 1,50 lire affrancata con 1 lira Democratica e 50 centesimi Luogotenenza. Annullo a targhetta “SOTTOSCRIVETE IL PRESTITO DELLA RICOSTRUZIONE”.

Questa cartolina è di notevole interesse tematico trattandosi di un oggetto con tariffa, cartolina e annullo sullo stesso soggetto.

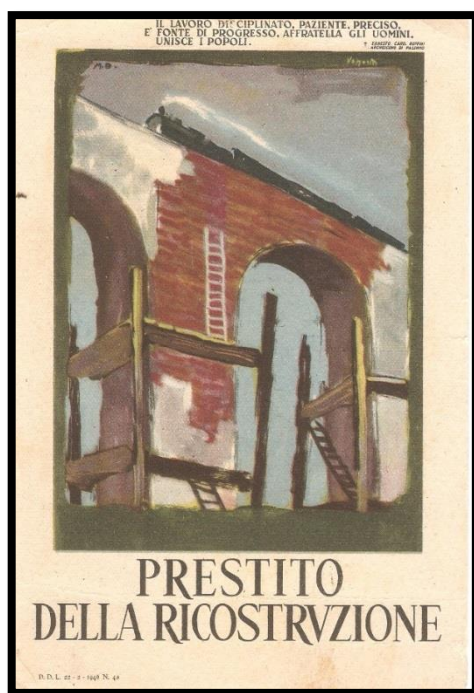



15 luglio 1946 Busta intestata di corrispondenza fra ditte per distretto in perfetta tariffa.



29.01.46 Lettera carta arancio da Ceva per Cuneo in perfetta tariffa 7 lire (2 + 5 lire).



21 novembre 1947 Lettera da Torino a Caraglio in perfetta tariffa 10 lire. Interessante per i francobolli fuori validità da alcuni anni e per la contemporanea presenza di valori di ben quattro serie.

60 centesimi

DIFFUSIONE

Distribuito solamente in tutto il Nord compresa l'Emilia Romagna e, forse, esclusa la Venezia Giulia. Inspiegabilmente in provincia di Ascoli.





24 maggio 1946 Re di Maggio - Busta di lettera raccomandata spedita da Montegrosso d'Asti per l'Argentina affrancata per lire 88. Bollo di arrivo al verso. Spettacolare affrancatura con valori gemelli e pacchi soprastampati in perfetta tariffa durante il Regno di Umberto II.





9 agosto 1947 – Manoscritti con lettera accompagnatoria raccomandata aperta da La Spezia a Genova in esatta tariffa 32 lire con al verso 30 pezzi del 60 centesimi della Luogotenenza + francobolli Democratica al fronte.





23 febbraio 1946 C.P. 50 centesimi Luogotenenza spedita ad Accadia per Roma in corretta tariffa 3 lire e affrancata con francobolli della R.S.I., della Luogotenenza e della Democratica.



30 luglio 1948 Busta di lettera a tariffa Stampe viaggiata aperta con annullo tondo "T.S.".



13 dicembre 1945 – Busta di società di assicurazione spedita a tariffa Stampe (40 centesimi) ed affrancata con 40 centesimi isolato annullato con guller “Bolzano Ferrovia * 13.12.45”.

In fase di lavorazione o inoltro, dopo accurata verifica, si constatò che la missiva conteneva anche scritto epistolare per cui venne scritto a lapis nero “1 20”, corrispondente al doppio del mancante per la tariffa lettera distretto.

Il portalettere applicò coppia del 60 centesimimi della Luogotenenza, tiratura di Novara, ed annullò con proprio guller “BOLZANO * PORTALETTERE * 13.12.1945”.

1 lira con fasci

DIFFUSIONE

La presenza dei fasci ne condizionò l'uso; distribuiti in Piemonte, Lombardia e Liguria. Si può presumere anche una certa presenza in Emilia Romagna, Veneto e Trentino Alto Adige.





26 ottobre 1945 – Lettera fuori distretto 4 porti Raccomandata Espresso in tariffa 18 lire.

Gemelli:

- 1 esemplare tipo “Imperiale” tiratura di Roma senza fasci e senza filigrana
- 2 esemplari tiratura di Novara con fasci
- 3 esemplari tiratura di Novara senza fasci
- 3 esemplari Democratica.

17 luglio 1946 - Lettera da Delebio a Traona – Sondrio, tariffa 4 lire con striscia orizzontale x 4 pezzi della lira della Luogotenenza. Tali francobolli furono in genere tollerati, almeno nel primo mese fuori validità. Evidentemente la presenza dei fasci fece scattare la rigida applicazione della normativa.



In partenza non ritenuti validi furono cerchiati con lapis blu e scritto "£ 8", doppio del mancante; infine apposta la "T" di tassazione. In arrivo l'esazione avvenne con l'applicazione, al posto dei regolari Segnatasse, del francobollo da 5 lire della Democratica e due strisce verticali x 3 pezzi del 50 centesimi della Luogotenenza, validi fino al 31.12.1948. Questo tipo di affrancature: Luogotenenza-Democratica come Segnatasse sono realmente molto infrequenti.



31 agosto 1949 - Lettera da Torino per città in tariffa da 20 lire affrancata con 15 lire di Democratica e striscia orizzontale x 5 pezzi della Luogotenenza. In partenza fu annullato il solo valore da 15 lire e lasciati liberi i francobolli da 1 lira. In arrivo applicato Segnatasse cifra da 10 lire a coprire il doppio dell'affrancatura mancante.

Eccezionale l'uso della lira con "fasci" di Novara nel 1949.

1 lira senza fasci DIFFUSIONE

Il francobollo venne distribuito in Liguria, Piemonte, Lombardia ed Emilia Romagna. Nel '46 apparve anche in Marche e Abruzzo (utilizzazioni scorte).





28 febbraio 1946 – Lettera Raccomandata da Genova a Como in corretta tariffa 34 lire impreziosita dall'utilizzo del 20 lire della serie Imperiale del Regno e dei gemelli della lira.



9 marzo 1946 – Lettera del peso compreso fra 165 e 180 grammi (12 porti) spedita da Genova dalla ditta RIV - Officine di Villar Perosa ad altra sede della stessa ditta in Torino. Tariffa 48 lire ottenuta con cinque affrancature meccaniche rosse della ditta da nove lire e completamente con un francobollo da due lire della Democratica e una lira della Luogotenenza. *Non usuale affrancatura ottenuta con cinque impronte meccaniche; evidentemente non erano stati autorizzati importi superiori.*



7 febbraio 1946 L4 - Campione senza valore in raccomandazione da Torino per Barolo in esatta tariffa 8 lire.



14 maggio 1946 *Re di Maggio* – Lettera Assicurata anche contro casi di Forza Maggiore per 300 lire spedita a Milano per Piacenza in tariffa 33 lire: 4 lire Lettera fuori distretto fino a 15 gr + 4 lire per altro porto di 15 gr + 10 lire Raccomandazione + 6 lire per Assicurazione fino a 200 lire + 3 lire per altre 100 lire + 4 lire per Forza Maggiore fino a 200 lire + 2 lire per altre 100 lire, affrancata con 3 pezzi del 10 lire ardesia della Democratica + 1 lira x 3 pezzi della Luogotenenza, tiratura di Roma. *Eccezionale rarità sia per la tipologia d'affrancatura che per il periodo d'uso.*



8 maggio 1946 Cartolina postale in corretta tariffa 3 lire nel periodo di passaggio Luogotenenza e Regno di Umberto II.



21 febbraio 1946 – Lettera dalla Turchia a Rapallo – Genova con pagamento della tassa per il servizio di Fermo in Posta di 3 lire a destino.

2 lire
DIFFUSIONE



Di questo valore si riscontra la presenza in Liguria, Piemonte e, meno, in Lombardia. Raro in Emilia Romagna.



9 febbraio 1946 – Lettera fuori distretto 4 porti Raccomandata in corretta tariffa 26 lire affrancata con i valori gemelli del 2 lire Democratica e Luogotenenza.

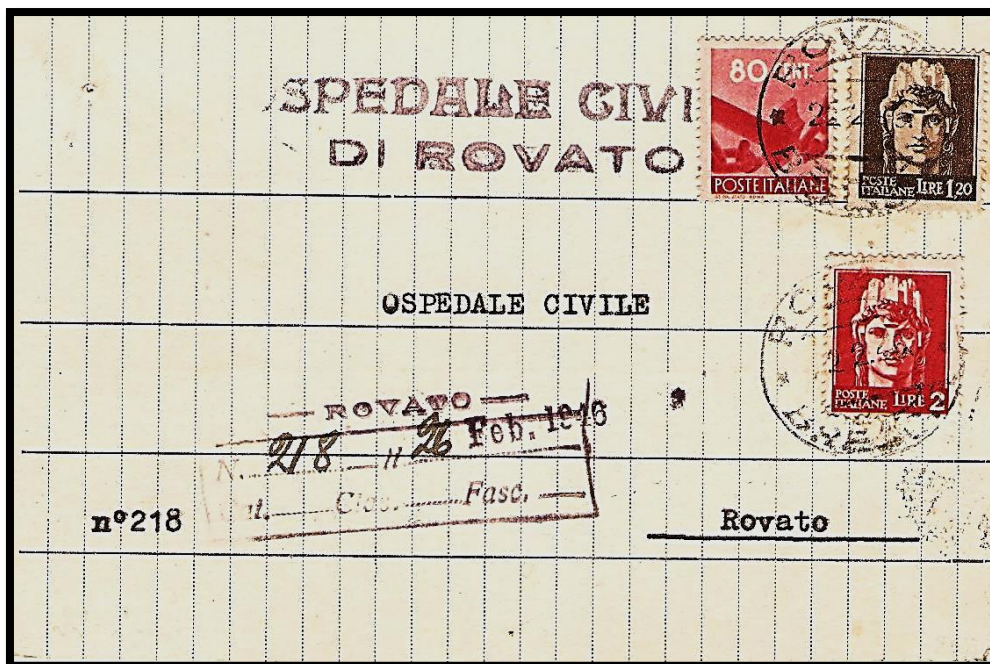

22 febbraio

1946

– Avviso di Ricevimento (tariffa 4 lire) con affrancatura mista democratica e valori luogotenenziali. Modello costruito privatamente dall’Ospedale di Rovato ed ottenuto con cartoncino rigido a righe, del tutto simile ad un ritaglio di Cartella Clinica. Avviso di Ricevimento assai dissimile dai tipo ufficiali in contrasto con le disposizioni del Regolamento Postale, ma evidentemente tollerato in periodo di emergenza.



23 gennaio 1948 - Cartolina postale commerciale Espresso da Brindisi per Lecce (tariffa 33 lire) con 1 lira e striscia verticale per tre pezzi 10 lire arancio Democratica + 2 lire della Luogotenenza. *Inconsueto uso tardivo e tollerato.*

10 lire
DIFFUSIONE

La sua vita postale è veramente breve: prima data d'uso il 23.03.1946 e scadenza validità postale il 30.06.1946. Sembra fosse stato comunque distribuito in tutta Italia.



21 agosto 1946 - Lettera l porto da Trebisacce per gli U.S.A. in tariffa 15 lire con valori della Democratica e Luogotenenza + 50 centesimi Lupa Capitolina x 2 pezzi di cui uno con *filigrana esagoni* e l'altro *senza filigrana*. I francobolli della Lupa senza filigrana, in perfetta validità postale, erano frequenti in queste date. Le scorte dei valori con filigrana esagoni erano ormai abbondantemente esaurite. Inoltre tali valori sono sostanzialmente infrequenti nell'utilizzo per l'estero e la presenza *non filatelica* dei due valori "con" e "senza" filigrana è interessante.

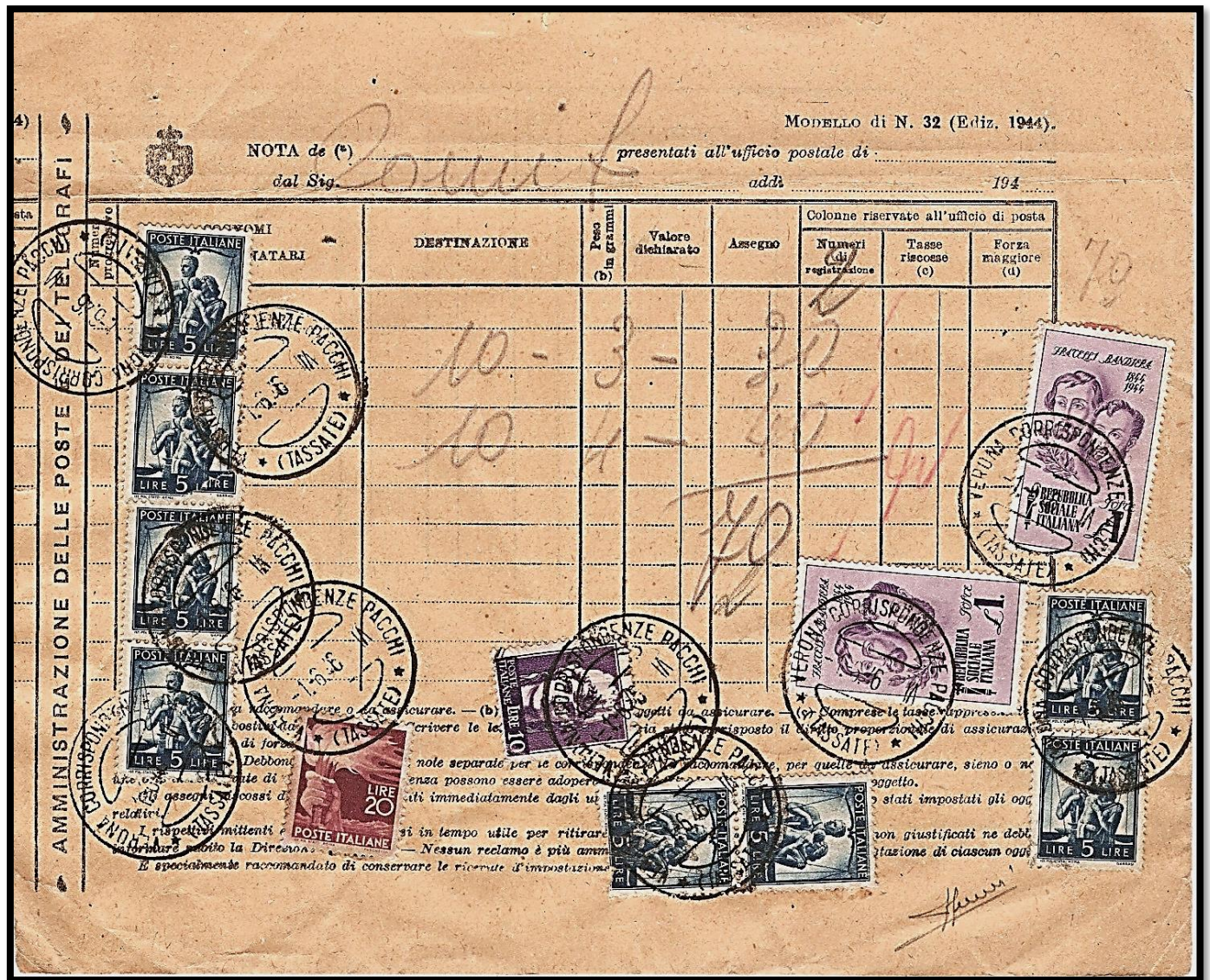

1° giugno 1946 Modello di N. 32 (Ediz. 1944) tassa cumulativa di 72 lire ottenuta con combinazione mista di francobolli ordinari da 5 lire: due coppie verticali e striscia verticale x 5 pezzi + 20 lire della Democratica + 10 lire della Luogotenenza, tiratura di Novara con segni di riutilizzo + 1 lira x 2 pezzi della serie commemorativa "Fratelli d'Italia" della R.S.I.

Tutti i valori annullati: Verona Corrispondenza Pacchi *(Tassate)*.



29 maggio 1946 *Re di Maggio*: Lettera da Torino per Mantova peso 30-45 gr Raccomandata Espresso in perfetta tariffa 32 lire.



13 luglio 1946 - Lettera Posta Aerea da Amantea – Cosenza a Washington – U.S.A in corretta tariffa da 46 lire.



27 dicembre 1948 – Lettera da Ferentino a Frosinone fino a 15 gr di peso in tariffa 15 lire.



12 maggio 1948 – Lettera l porto spedita da Lauropoli per New York in perfetta tariffa 30 lire.

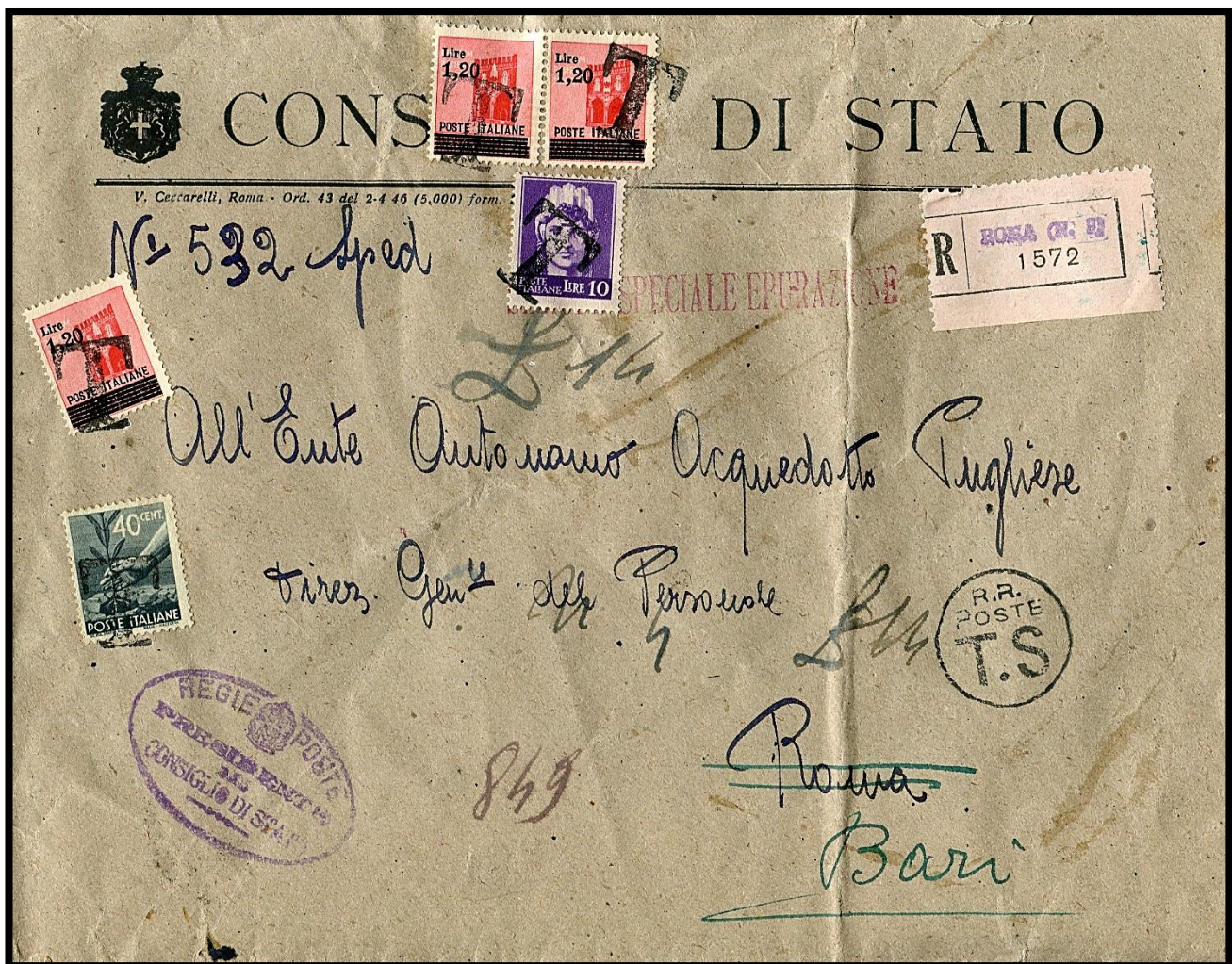

29 ottobre 1946 Bustone del Consiglio di Stato – Sez. Speciale Epurazione di Roma diretto all’Ente Autonomo Acquedotto Pugliese di Roma e rispedita alla sede di Bari “Tassa a carico del destinatario” come evidenziato dall’annullo tondo: “R.R. Poste T.S.”.

In arrivo vennero applicati al posto dei regolamentari segnatasse francobolli ordinari: 40 centesimi della Democratica, 1,20 lire su 20 centesimi x 3 pezzi dei Monumenti distrutti soprastampati e 10 lire della Luogotenenza, tiratura di Roma, tutti annullati con “T” passante.

In queste date i valori luogotenenziali erano fuori validità dal 1° luglio 1946.

Varietà



24 giugno 1946 R1 – Lettera Raccomandata da bassano del Grappa a Milano in corretta tariffa 14 lire affrancata con coppia e striscia verticale x 3 pezzi dell'80 centesimi della Democratica e 10 lire Luogotenenza.

Piccolo punto bianco dopo la cifra 0 di 10 del francobollo luogotenenziale e dopo la O di POSTE dell'80 centesimi posto di lato. La mancanza di colore può essere generata da un piccolo corpo estraneo in fase di stampa oppure da una piccola parte della matrice o del cilindro di stampa poco inchiostrata come capita frequentemente nella metodica in rotocalco ad alta tiratura. *Varietà di riporto, semplice curiosità.*



Le affrancature della Luogotenenza con la Democratica

C: serie Monumenti distrutti della R.S.I. soprastampati

Questi tre francobolli furono creati per utilizzare le notevoli giacenze del taglio da 1,25 lire e dei due valori della R.S.I. approntati a Roma poco prima della liberazione e mai posti in distribuzione: Questi ultimi soprastampati rispecchiarono le tariffe della cartolina postale e della lettera semplice dopo gli aumenti dell'1.4.1945.

Realizzati nel marzo 1945 il valore in sovrastampa di 2,50 lire su francobollo della serie "Imperiale" di 1,75 lire e maggio 1945 i nuovi valori in sovrastampa su francobolli della R.S.I. della prima serie "monumenti distrutti" da 1,20 lire su 20 centesimi e 2 lire su 25 centesimi.

I cenni storici sono già stati tracciati in precedenza ed il piano di studio è identico con affrancature di maggior interesse messe in sequenza secondo il semplice valore nominale.



DIFFUSIONE

Il francobollo presente in tutto il Centro-Sud venne distribuito anche in minor misura in Emilia Romagna



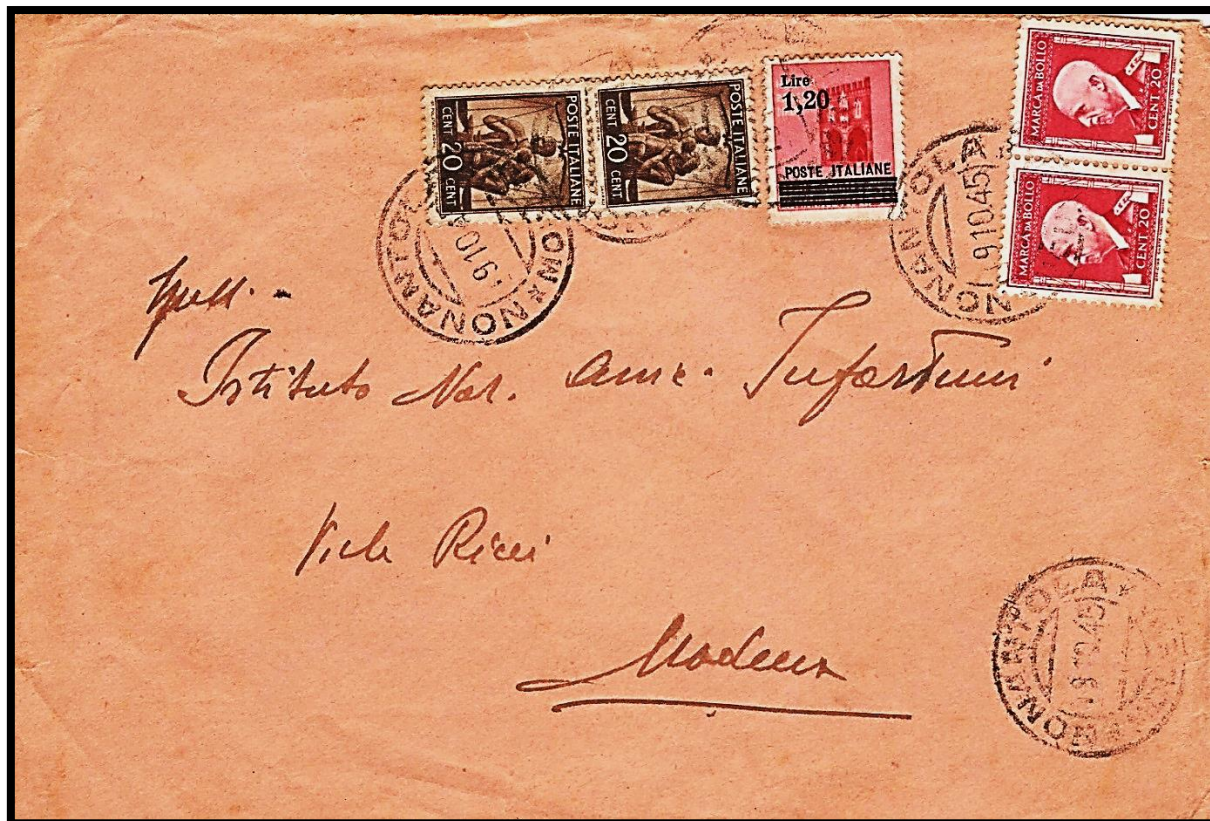

19 ottobre 1945: Lettera da Nonantola a Modena con Marche da bollo tollerate.
Primo mese d'uso Democratica.

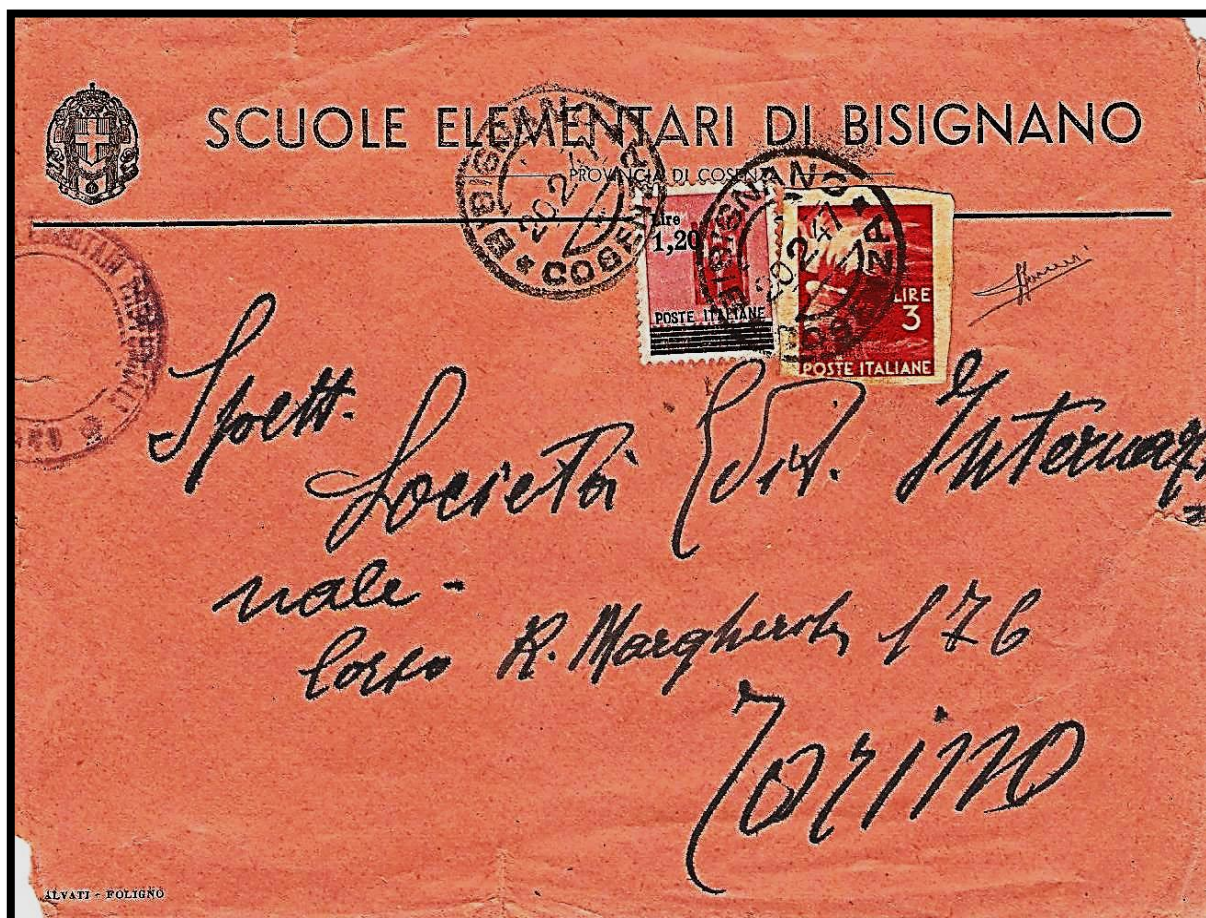

20 febbraio 1947: Lettera da Bisignano a Torino in corretta tariffa 4 lire con
ritaglio di cartolina postale da 3 lire Democratica.

30 giugno
1946: Lettera Il
porto spedita da
ditta di Milano
per Roma in
tariffa 8 lire.
Valori gemelli.

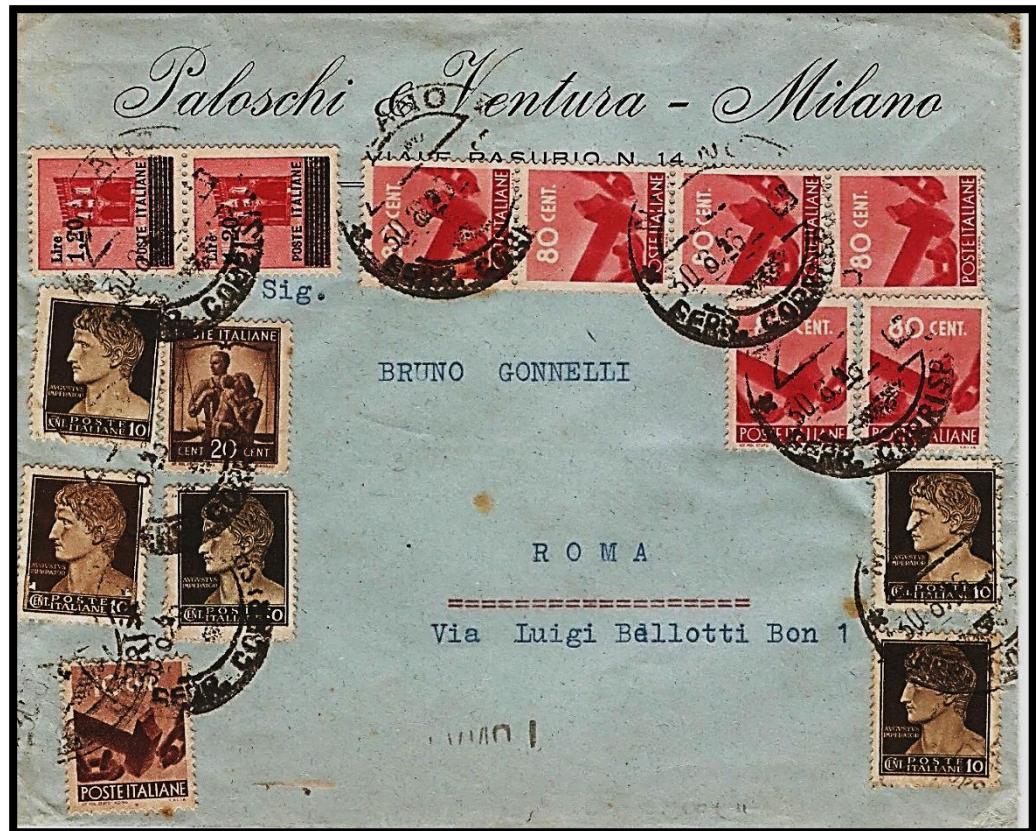

7 gennaio 1946: Lettera Raccomandata da Roma per Reykjavík in tariffa,
affrancata con francobolli di Democratica, Luogotenenza, Posta Aerea e Aeroespresso
del Regno. Fascette laterali di censura. Annulli di transito ed arrivo al verso.
L'attivazione del collegamento postale con l'Islanda fu ripristinata il 20 dicembre 1945.
Gemelli: Aerea- Aeroespresso.

CARTOLINA POSTALE



Palermo
Sig. Avv. Antonio
Langiorgi.
Via Stabile, 169
Palermo

Tariffa ufficioso: 2,40 lire.

13 febbraio 1946: cartolina postale con aggiunto gemello della Luogotenenza. Tariffa creata a motivo della cattiva interpretazione del cambio tariffario del 1° febbraio 1946.

9 giugno 1946 *Re di Maggio domenica*: Cartolina Postale da 60 centesimi Democratica in esatta tariffa 3 lire.

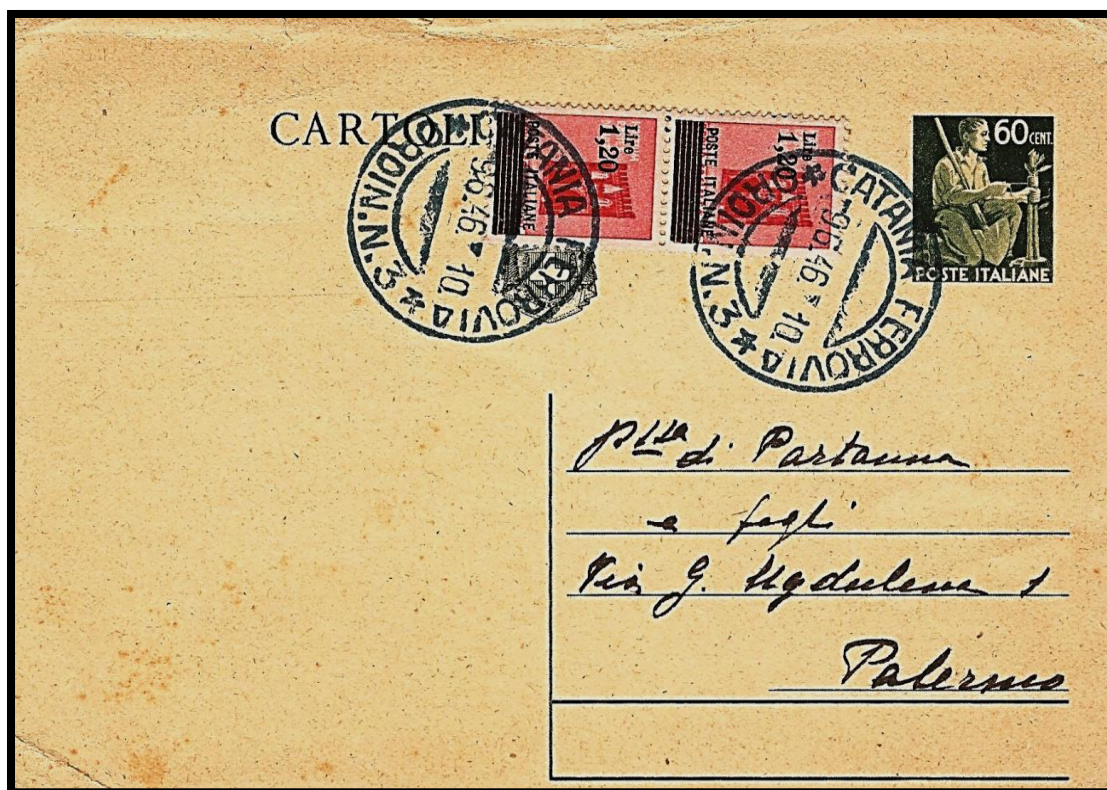

20 marzo 1946: Cartolina illustrata oltre cinque parole di convenevoli da Catanzaro per Napoli in tariffa 3 lire con ritaglio di cartolina postale da 1,20 lire della Luogotenenza.



7 febbraio 1946: Estratto conto ospedaliero in tariffa fattura commerciale aperta. In genere gli enti applicavano la tariffa più vantaggiosa vista la gran mole di spedizioni.





11 marzo 1946: Busta di lettera Raccomandata in corretta tariffa da Piombino a Arezzo.



7 aprile 1946: Lettera Raccomandata da Bologna a Castenaso in perfetta tariffa.



29 giugno 1946: Busta di lettera spedita da Pallerone per Torino in corretta tariffa e con ben 11 esemplari dell'1,20 lire nel penultimo giorno di validità.



27 febbraio 1946: Busta di lettera Il porto in tariffa da Gesualdo a Grottaminarda.

MOD. 26 Ediz. 1944. MOD. 26 - Ediz. 1944.

MINISTERO DELLE POSTE E DEI TELEGRAFI

Ufficio del Registro
MATERA

Avviso di consegna a un terzo

Il Sig. _____
abitante in (a) _____
è informato essere giunto a questo Ufficio postale _____
da _____
un (b) _____
al suo indirizzo, col N. _____, che potrà essere conse-
gnato (o pagato, trattandosi di vaglia) a lui stesso, o ad un suo
delegato (c), mediante ricevuta.

Tale oggetto è gravato:

di assegno per L.	
di diritti postali per. »	
di diritti doganali per »	
d'imposta di consumo per »	
di tasse postali per »	
ed in tutto di L.	

Amministrazione delle Poste e dei Telegrafi

Bozza e numero dell'arrivazione.
(a) Oggetto raccomandato o pacco postale.
(b) L'arrivo di (b) _____
(c) La delegazione a un terzo può essere _____
proveniente da _____
col N. _____

Avviso di consegna a un terzo
ovvero corrispondenza tassata.

Poste Italiane
L. 1,20
L. 5,00
L. 20
L. 60
L. 1,20

Firenze C.P. 1385

6 dicembre 1945 Mod. 26 utilizzato con A.R.



31 ottobre 1945: Lettera da Roma a Firenze Espresso in corretta tariffa affrancata con 20 centesimi di Democratica + 60 centesimi, 1,20 lire su 20 centesimi Monumenti distrutti e 5 lire Espresso Luogotenenza.

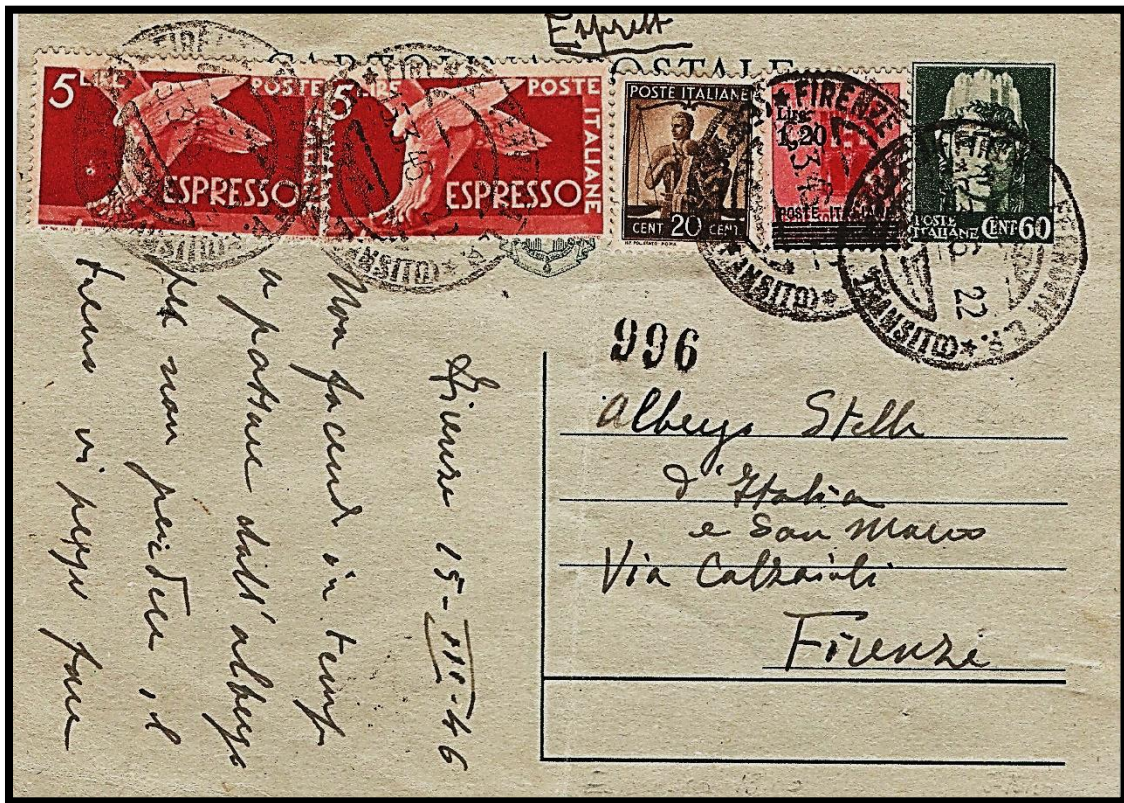

15 marzo 1946: Cartolina postale Espresso per città. *Inconsueta.*



25.12.1945: Lettera da Roma a New York in esatta tariffa 5 lire resa franca con francobolli della Luogotenenza e della Democratica. Valori gemelli della Democratica e Luogotenenza, tiratura di Roma.

7 agosto 1946: Lettera per la Svizzera con gemelli sia in numero che in serie del valore da 1,20 lire della Democratica e dei *provvisori della serie luogotenenziale dei Monumenti distrutti della R.S.I. con sovrastampa.*



DIFFUSIONE



Francobollo diffuso in tutto il Centro-Sud venne distribuito anche in Emilia Romagna dove il reperimento sembrerebbe più facile rispetto all'1,20 lire.





20 aprile 1946: Piccola lettera per Errano, frazione di Faenza, in corretta tariffa distretto 3 lire.



18 aprile 1946: Lettera da Linguaglossa per Roma con valori gemelli

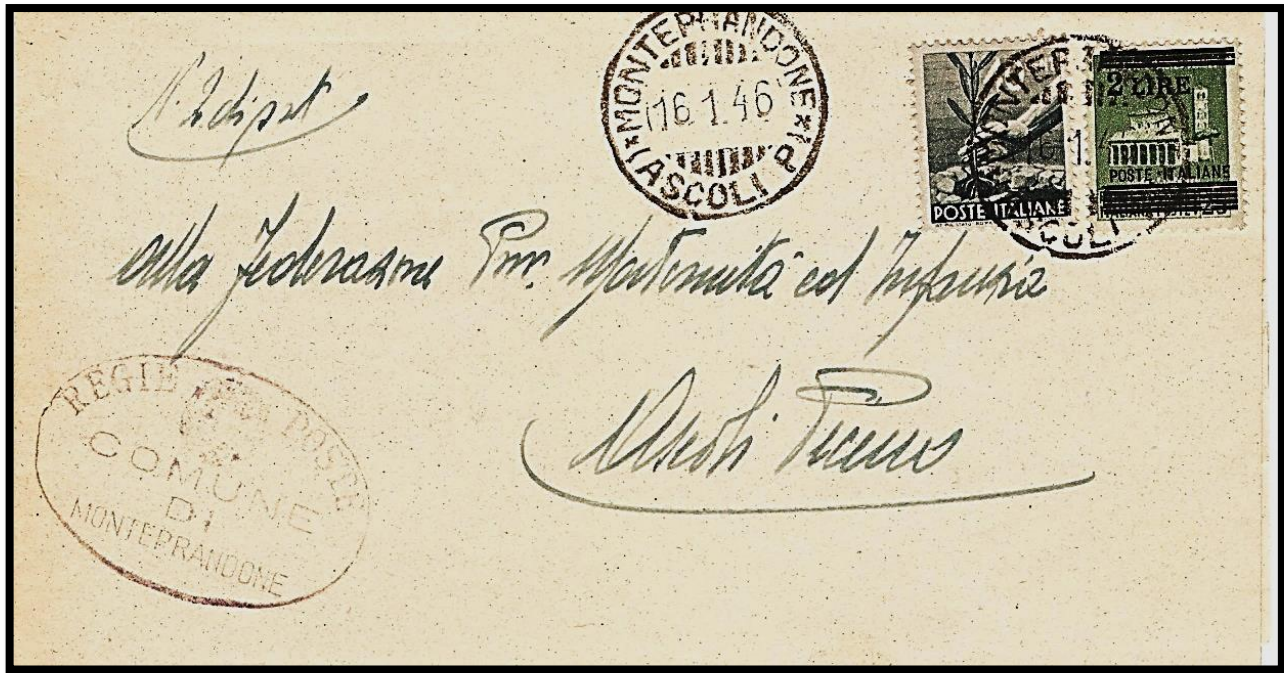

16 gennaio 1946 dal Comune di Monteprandone per Ascoli Piceno in tariffa manoscritti fino a 200 gr di peso per 2,40 lire.



13 marzo 1946: Manoscritti a tariffa ridotta Sindaci (tariffa 2,50 lire) dal Comune di Montefiore dell'Aso a Fermo.



7 febbraio 1946: Avviso di ricevimento con modello privato dell'Istituzioni Riunite di Beneficenza di Todi con valori gemelli.



6 novembre 1945: Lettera Raccomandata per città in corretta tariffa 6 lire. Valori gemelli.



11 dicembre 1945:

Lettera Raccomandata da Fiorenzuola per Firenze affrancata con centesimale di Democratica misto a valori luogotenenziali sovrastampati e la coppia verticale del 10 centesimi Recapito Autorizzato Regno. Raro uso in Raccomandata dopo la metà del 1945.

7 gennaio 1946 Lettera Raccomandata da Sassuolo a Milano con l'inconsueto uso del sovrastampato a Modena





19 febbraio 1946: Lettera Raccomandata per città con valori gemelli.



25 novembre 1945: Lettera Raccomandata da San Miniato a Pisa in tariffa con tre valori gemelli del 2 lire: Democratica, Monumenti distrutti sovrastampati e Luogotenenza, tiratura di Roma.

4 febbraio
1946: Lettera
Raccomandata
da Napoli a Bari
in tariffa con
doppi gemelli.



9 marzo 1946: Lettera Il porto Raccomandata da Livorno a Donoratico in esatta tariffa resa franca con ben 15 francobolli della Luogotenenza e Regno, valori gemelli del 20 centesimi Democratica e Luogotenenza Roma, 60 centesimi Democratica e Luogotenenza Novara.



2 dicembre 1945 Lettera in franchigia dell’Arsenale Militare di Napoli al Ministero della Guerra di Roma con pagamento del solo servizio accessorio Espresso.



20 marzo 1946: Lettera III porto Raccomandata per Guastalla in esatta tariffa 22 lire. L’esemplare da 2 lire in alto a destra presenta la varietà Sassone 525d posta al n. 4 del foglio da 100 esemplari.



13 gennaio 1946: Lettera Raccomandata Espresso da Napoli per Roma-Prati Fermo in Posta in esatta tariffa 13 lire: 2 lire Lettera I porto + 5 lire Raccomandazione + 5 lire Espresso + 1 lira per il servizio di Fermo Posta pagato dal mittente. Il servizio di Fermo in Posta non poteva coesistere con il complementare Espresso.



20 febbraio 1946: Lettera aerea da Cagliari a Napoli in perfetta tariffa



8 gennaio 1946: Lettera aerea da Cagliari a Napoli con utilizzo proprio dei francobolli in combinazione gemelli. Assolutamente infrequenti gli utilizzi specifici.

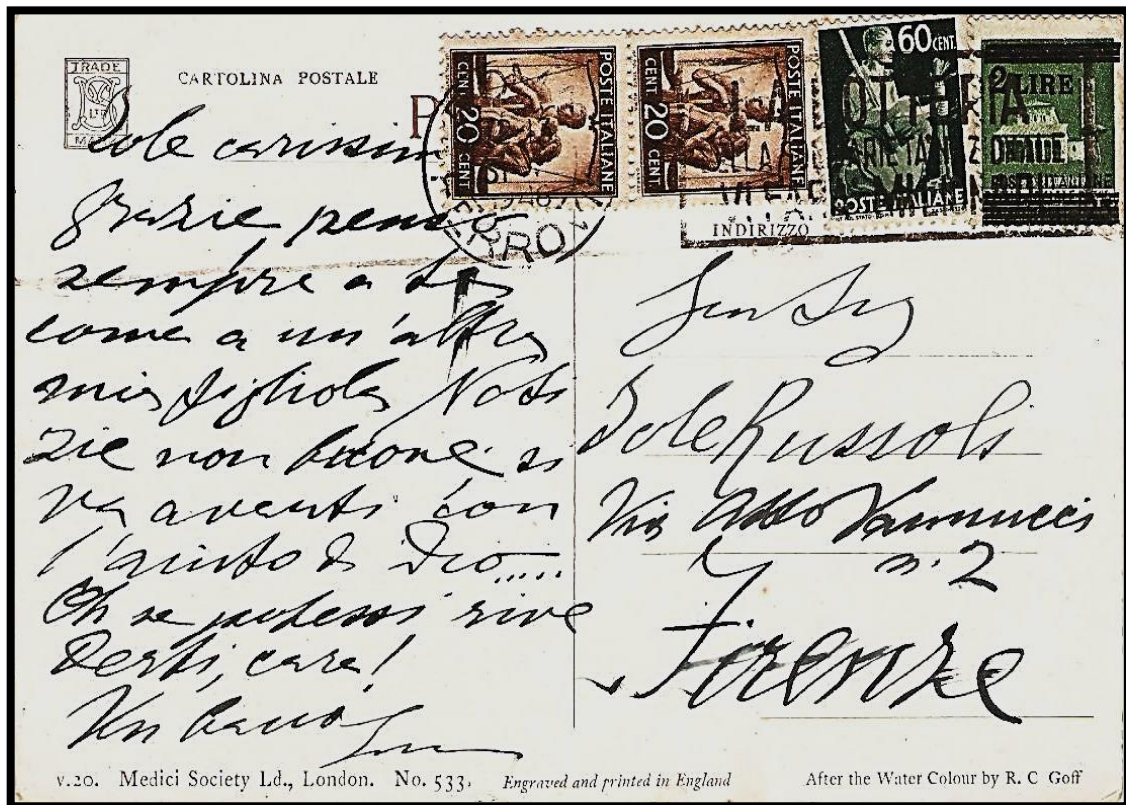

31 maggio 1946 Re di Maggio: Cartolina con oltre cinque parole diretta a Firenze.

5



ottobre 1946: Cartolina postale prestampata indirizzata alla sede centrale di Roma del C.A.R.E. affrancata con francobolli luogotenenziali fuori validità e correttamente tassata in arrivo per il doppio del mancato. Eccezionale la tassazione su questi supporti, trattandosi di richiesta di aiuti umanitari.



19 febbraio 1946: Cartolina Postale da 30 centesimi Imperiale (fuori corso dal 31.12.1935 e poi tollerata) raccomandata in corretta tariffa con francobolli Democratica, Luogotenenza.



9 febbraio 1946: Cartolina postale commerciale inoltrata a Nola per Bologna in corretta tariffa affrancata a coprire quasi l'intero fronte con francobolli gemelli del 2 lire Luogotenenza-Democratica.



12 gennaio 1946: Lettera Raccomandata spedita da Linguaglossa per la Città del Vaticano inspiegabilmente in eccesso di tariffa di 1,10 lire; probabile confusione dell'addetto all'accettazione con i valori centesimali. Al verso annullo di transito ed arrivo.



11 gennaio 1946: Piccolo plico a tariffa manoscritti spedito dal Municipio di Reggio Calabria per Firenze.

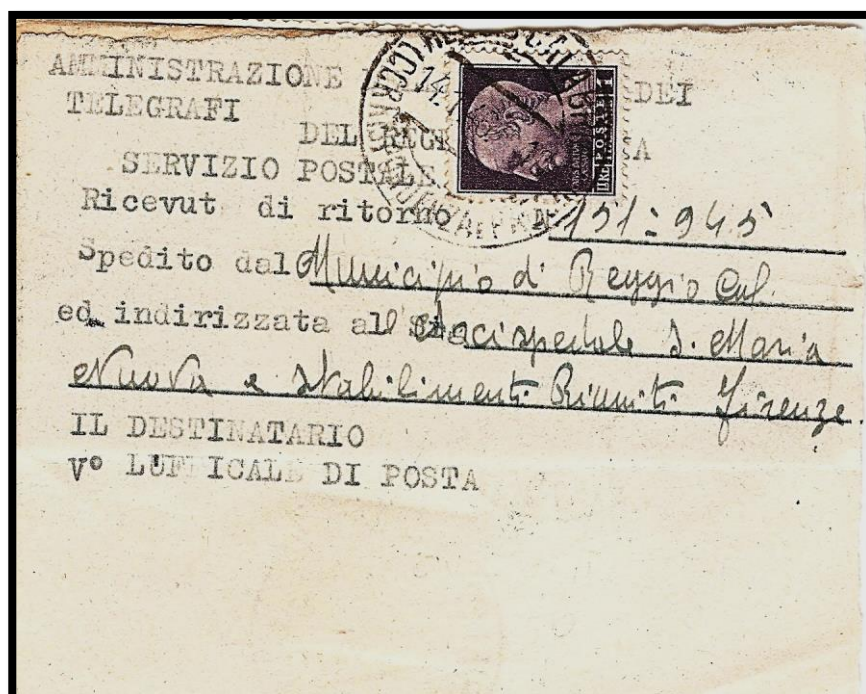

Al verso applicato modulo cartaceo di Avviso di ricevimento affrancato con francobollo da 1 lira della Luogotenenza annullato con guller Reggio Calabria. Applicata la tariffa ridotta Sindaci non riconosciuta per questi servizi dalla normativa postale.

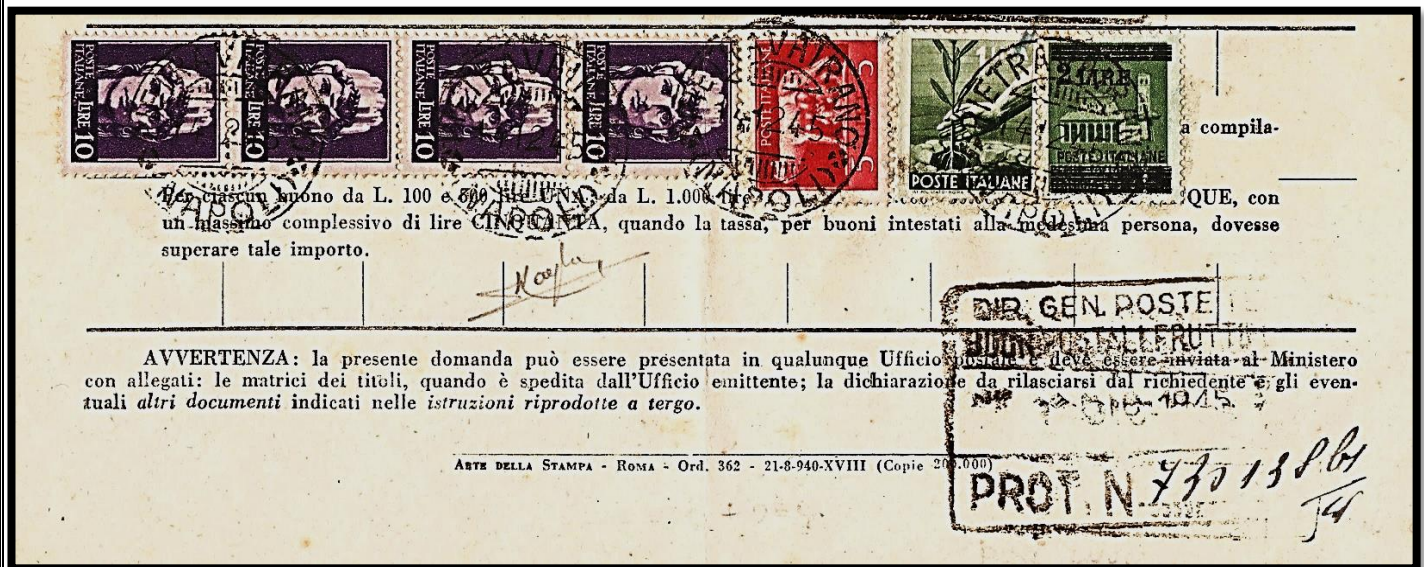

8 dicembre 1945 L3 – Modello per la richiesta di duplicazione buoni postali fruttiferi con pagamento di tassa per 48 lire corrisposta con applicazione di francobolli della Luogotenenza e Democratica.

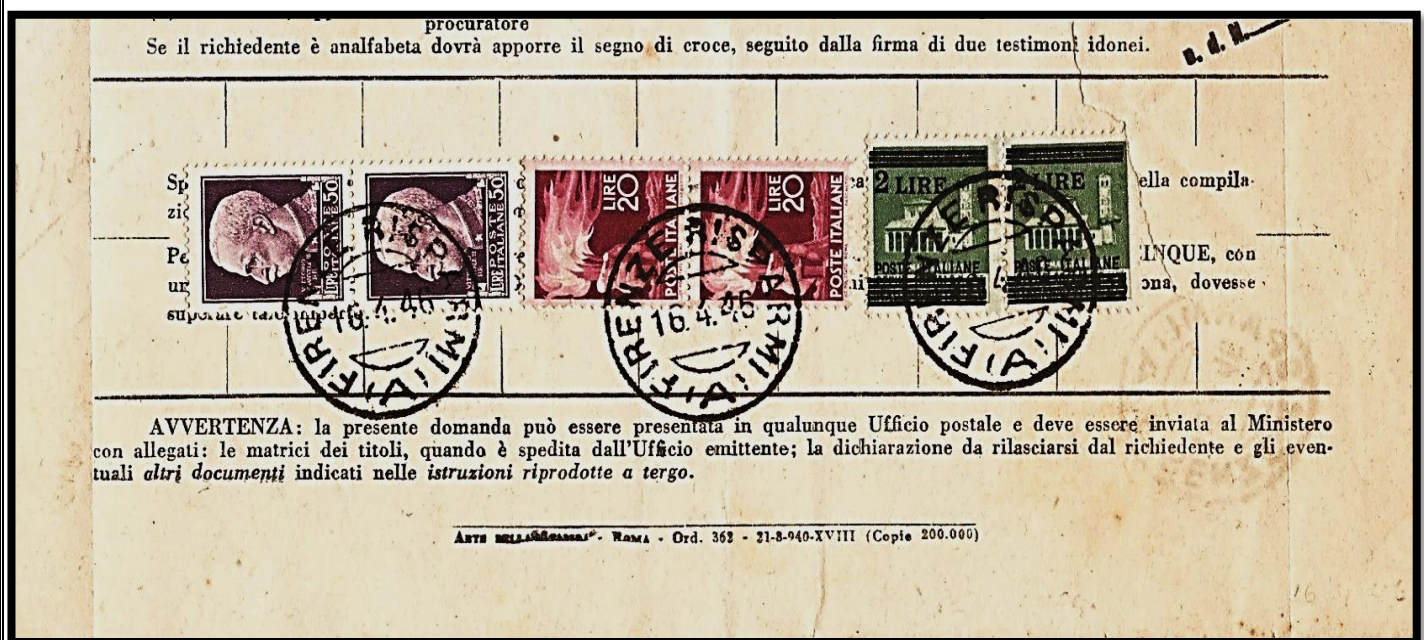

Frammento di modulo per richiesta di duplicazioni di buoni postali fruttiferi che reca – come tassa di 144 lire per la richiesta stessa – tre coppie di francobolli: una del 50 lire del 1929 “Imperiale”, una del 2 lire su 25 centesimi “Monumenti distrutti” del 1945 ed una del 20 lire del 1945 della “Democratica” tutti annullati “FIRENZE RISPARMI 13.4.1946”.



24 dicembre 1951: Lettera da Roma a Messina in esatta tariffa 25 lire.



31 dicembre 1945: Lettera da Bologna a Alessandria d'Egitto con francobolli gemelli del 10 centesimi. Non comune l'uso del francobollo da 15 centesimi, filigrana corona, nel Nord in quanto presente l'analogo senza filigrana della Luogotenenza.

Falso di Amantea

A causa delle notevoli giacenze dei valori della RSI, approntati a Roma poco prima della liberazione e mai posti in distribuzione, vengono emessi della serie Monumenti distrutti i due valori sovrastampati: l'1,20 lire su 20 centesimi rosa e il 2 lire su 25 centesimi verde.

Ed ecco l'idea geniale! Guadagnare ben 1,75 lire a pezzo apponendo la sovrastampa falsa sul francobollo da 25 centesimi.

L'aiuto di uno specialista del settore, tipografo, un barattolo di inchiostro nero, poco cura nella qualità della sovrastampa e via al commercio fraudolento in tutta Italia.

1	ALESSANDRIA PER COSENZA - RACCOMANDATA	6-11-1945	LIRE 2 FALSO X 3 + 1 LIRA (X2) LUOGOTENENZA	LIRE 8
2	AMANTEA PER NOVARA - RACCOMANDATA	19-11-1945	LIRE 2 FALSO X 2 + 2 LIRE LUOGOT. + 1 LIRA DEMOCRATICA	LIRE 7
3	COSENZA PER AMANTEA	7-12-1945	LIRE 2 FALSO - SOVRASTAMPA OBLIQUA	LIRE 2
4	CATANZARO PER AMANTEA	8-12-1945	LIRE 2 FALSO	LIRE 2
5	AMANTEA PER COSENZA - RACCOMANDATA A.B.	14-12-1945	LIRE 2 FALSO + 5 LIRE LUOGOTENENZA	LIRE 7
6	COSENZA PER AMANTEA - RACCOMANDATA	4-1-1946	LIRE 2 FALSO + 2 LIRE BUONO + 2 LIRE (X2) + 3 LIRE DEM.	LIRE 11
7	AMANTEA PER COSENZA - RACCOMANDATA	10-1-1946	LIRE 2 FALSO X 3 + 20c. + 80c. DEMOCRATICA	LIRE 7
8	PADOVA PER AMANTEA - RACCOMANDATA	31-1-1946	LIRE 2 FALSO X 3 + 1 LIRA LUOGOTENENZA	LIRE 7
9	SILANDRO (BZ) PER AMANTEA	7-2-1946	LIRE 2 FALSO	LIRE 2
10	PADOVA PER AMANTEA	14-2-1946	LIRE 2 FALSO + 2 LIRE BUONO	LIRE 4
11	AMANTEA PER COSENZA	27-2-1946	LIRE 2 FALSO X 2	LIRE 4
12	AMANTEA PER COSENZA	9-3-1946	LIRE 2 FALSO + 20c. (X2) + 40c. (X2) DEMOCRATICA	LIRE 4
13	PADOVA PER AMANTEA	26-3-1946	LIRE 2 FALSO + LIRE 1,20 + 80c. DEMOCRATICA	LIRE 4
14	ASTI PER AMANTEA	30-3-1946	LIRE 2 FALSO + 2 LIRE DEMOCRATICA	LIRE 4
15	VILLADISE (RO) PER AMANTEA	2-4-1946	LIRE 2 FALSO + 1 LIRA (X2) DEMOCRATICA	LIRE 4
16	VILLADISE (RO) PER AMANTEA	17-4-1946	LIRE 2 FALSO + LIRE 1,20 + 80c. DEMOCRATICA	LIRE 4
17	AMANTEA (CS) PER COSENZA	26-1-1946	LIRE 2 FALSO	LIRE 2
	VILLADISE (RO) PER AMANTEA - RACC.	19/10/1946	LIRE 2 FALSO X 2 + LIRE 2 BUONO + 1 LIRA LUOGOTENENZA	LIRE 7

Come si evince dal riepilogo (G. Carraro) molte lettere sono indirizzate ad Amantea e nello specifico al Percivalle (falsario). Questo lascia intendere che il personaggio, oltre a lucrare sui falsi passati regolarmente per posta, guadagnava anche vendendo le lettere da lui stesso inoltrate per i regolari canali di spedizione ai collezionisti dell'epoca.

Falso



Autentico



Il francobollo falso si riconosce facilmente in primis per la sovrastampa a righe orizzontali che impegna completamente tutta la vignetta trasbordando i lati.

Lo scritto presenta un tipico carattere "Verdana" mentre nell'originale è simile al FranRuehl. Nel dettaglio: "2 LIRE" meno largo senza le sinuosità del contorno superiore destro e dell'inferiore sinistro con la coda terminale tronca. A fianco la scritta "LIRE" ha altezza maggiore con i tratti marginali di tutte le lettere perfettamente dritti e non appuntiti (LIRE contro LIR E).

Infine "POSTE ITALIANE" è stampato con caratteri più alti, di lunghezza totale ridotta e con minor impronta di inchiostro.



10 gennaio 1946 L3 – Lettera da Amantea a Cosenza Raccomandata in tariffa 7 lire affrancata con striscia orizzontale x 3 pezzi del falso oltre ai francobolli della Democratica. Annullo arrivo di Cosenza al verso.

Il valore sovrastampato ebbe validità postale al 30 giugno 1946 per alcuni e fino al 18 luglio per altri. A parte i pochi giorni di rilevanza postale resta comunque il fatto che non potendo più far circolare francobolli fuori validità il Percivalle decide di finirla ed espatriare in Argentina ove, già da tempo, si era stabilita una numerosa comunità di emigranti italiani, in specie dell'Italia meridionale.

Gemelli

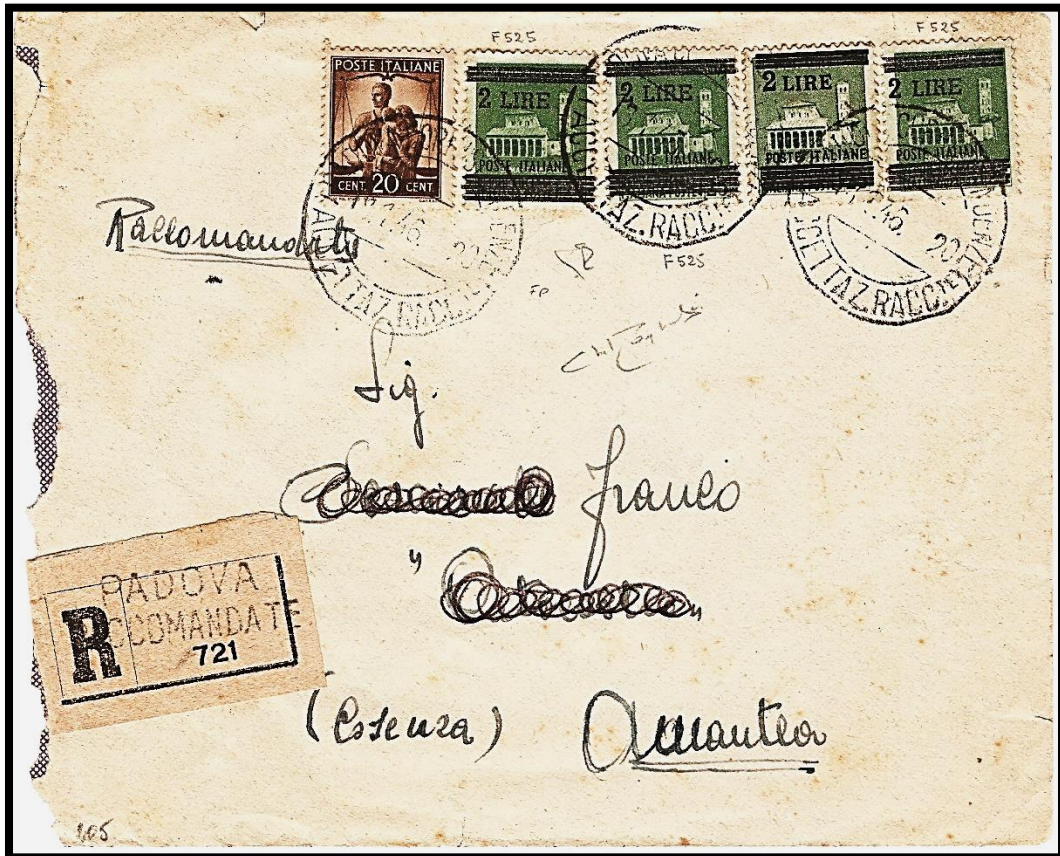

18 gennaio 1946 L3 – Lettera raccomandata da Padova con *gemelli falsi-autentico*.

Una delle tre (?) lettere note.

Le affrancature della Luogotenenza con la Democratica

D: serie Imperiale soprastampata

DIFFUSIONE



La linea La Spezia – Bologna - Rimini rappresenta la vera barriera non valicata. Si trova infatti in tutti il centro-Sud isole comprese, forse poco in Sardegna.



25 maggio 1946 *Re di Maggio*: Lettera da Roma per Genova.



13 ottobre 1945 lettera fuori distretto VII porto Raccomandata spedita a Sant'Angelo di San Severino per Aosta in perfetta tariffa 19 lire: 2 lire Lettera fino a 15 gr + 12 lire per altri sei porti da 15 gr l'uno + 5 lire Raccomandazione, affrancata con tre serie differenti.

Primo mese d'uso della Democratica ed inconsueta destinazione.

8 aprile 1946 L4 – Biglietto Postale del Regno da 25 centesimi per Gravina di Puglia *Fermo in Posta* (tariffa 7 lire: 5 + 2 lire) con completamento d'affrancatura: 2 lire Democratica + 60 centesimi e 1 lira Luogotenenza + 2,50 lire su 1,75 lire Luogotenenza + 15 centesimi Regno in difetto di 50 centesimi tutti oblitterati con annullo:”
Messaggere Roma Brindisi (23)”.



22 gennaio 1946: Busta di lettera Raccomandata da Cortona a Roma in perfetta tariffa.



1° maggio 1946: Lettera Il porto Raccomandata dal Comune di Gambatesa a Roma.



22 aprile 1946: Lettera spedita da Livorno per Stoccolma (Svezia)





9 luglio 1946: Lettera spedita a Roma per Cairns, città della costa nord-orientale dell'Australia, nello Stato del Queensland in perfetta tariffa.
Molto inconsueto il 75 centesimi del Regno in queste date per l'estero.



9 aprile 1946: Cartolina postale ospedaliera da Siena a Castelnuovo Berardenga



29 giugno 1946: Lettera raccomandata da Castiglione del Lago a Roma.



14 aprile 1946: Lettera Espresso spedita a Roma per Genova Sestri.



9 gennaio 1946: Lettera Raccomandata Espresso da Crema a Genova

Le affrancature della Luogotenenza con la Democratica

E: Servizi
a - Recapito Autorizzato



1° luglio 1946 – Cartolina illustrata in tariffa 3 lire spedita da Calci (Pi) per Milano affrancata con valori del Recapito Autorizzato della Luogotenenza 40 su 10 centesimi e Posta Aerea Regno: uso improprio.

b - Segnatasse



22 giugno 1946 Lettera da Fornero a Carate Brianza con Segnatasse utilizzato come ordinario.

c - Posta Pneumatica



15 aprile 1946 Lettera Raccomandata spedita da Roma per Ancona in esatta tariffa 14 lire con utilizzo come ordinari di francobolli per lo specifico servizio complementare di Posta Pneumatica.

- Bibliografia

- I FRANCOBOLLI DELLA SERIE IMPERIALE NEL PERIODO DELLA LUOGOTENENZA di Giuseppe Cannata Quaderno 6 – 1/2006
- Uso e diffusione dei francobolli della Luogotenenza di Giancarlo Magnoni Abbruzzophil '97
- UNIFICATO di Storia Postale 1996/97
- SASSONE Catalogo di Storia Postale 2000 – 15^a Edizione.